

桃園市立大園國際高級中等學校 函

地址：337桃園市大園區青峰里10鄰大成路
二段8號

承辦人：專案助理 胡庭瑜

電話：03-3813001#926

電子信箱：ib_foreigner@dysh.tyc.edu.
tw

受文者：屏東縣立南州國民中學

發文日期：中華民國114年3月12日

發文字號：園高國字第1140002219號

速別：普通件

密等及解密條件或保密期限：

附件：IB招生說明會海報、114學年度高級中等學校特色招生考試分發入學簡章、114學
年度海外攬才子女專班招生簡章_中文版、114學年度海外攬才子女專班招生簡章
_英文版 (376439529U_1140002219_ATTACH1.png、
376439529U_1140002219_ATTACH2.pdf、376439529U_1140002219_ATTACH3.pdf、
376439529U_1140002219_ATTACH4.pdf)

主旨：簡章轉知桃園市立大園國際高中於本校舉辦國際文憑

IBDP 招生說明會，請各校協助公告周知，請查照。

說明：

一、桃園市立大園國際高中國際文憑 IBDP 招生說明會，活動
資訊如下：

(一)地點：大園國際高中，4樓國際會議廳。

(二)時間：114年3月22日星期六，上午9:15-12:00。

(三)報名網址：<https://reurl.cc/74038b>

(四)報名時間：即日起至114年3月19日(星期三)下午16:00，
限額180名，若額滿將提早關閉報名表單。

二、檢附本校特招與海攬入學簡章、說明會海報各1份。

三、招生說明會聯絡人：桃園市立大園國際高中國際交流處莊
組長，電話：03-3813001轉924。

正本：各公私立國民中學



副本：

2025/03/12 11:00:46
電子交換文章



裝

訂

線



2025大園國際高中 國際文憑課程暨 海外攬才子女專班 招生說明會

2025 DYISH
IB Admission Orientation

活動資訊 Information

日期 Date : 2025/03/22 Saturday

時間 Time : 上午09:15-12:00

地點 Venue: 本校4樓國際會議廳

DYISH International Conference Hall

報名須知 Registration Guidelines

本說明會開放報名人數上限180人，額滿為止。

報名時間: 即日起至114年3月19日(星期三)

下午16:00，若額滿將提早關閉報名表單。

Registration period: From now until
2025/3/22 (Wenday) at 4:00 PM.

The registration form will be closed earlier if
the maximum capacity is reached.



報名連結
ConRegistration Link



更多資訊
More Information



教育部 114 年 01 月 07 日臺教授國字第 1140000564A 號函備查
桃園市政府 114 年 01 月 02 日府教高字第 1140001351 號函核定

桃連區桃園市立大園國際高級中等學校

114 學年度高級中等學校特色招生考試分發入學

簡章



學 校：桃園市立大園國際高級中等學校
地 址：337303 桃園市大園區大成路二段 8 號
電 話：(03)381-3001 轉 217
傳 真：(03)381-3015
網 址：<https://www.dysh.tyc.edu.tw>

桃園市立大園國際高級中等學校多元入學招生委員會
中華民國 114 年 1 月

桃連區桃園市立大園國際高級中等學校
114 學年度高級中等學校特色招生考試分發入學
重要日程表

項目	日期與時間
考 試 報 名	114 年 6 月 18 日(星期三) 08:00 至 6 月 19 日(星期四)16:00 採個別報名方式，一律先上網(網址： https://tyc.entry.edu.tw/)完成填寫報名表、上傳報名資料及繳交報名費，需於前述報名時間內完成全部報名步驟。(亦可經由網址： https://www.dysh.tyc.edu.tw/ischool/publish_page/55/ 連結至報名網址)
線上列印准考證	114 年 6 月 21 日(星期六) 08:00 後開放列印 網址： https://tyc.entry.edu.tw/
公布試場分配表 並開放查看試場	114 年 6 月 21 日(星期六) 12:00 公布試場分配表 114 年 6 月 21 日(星期六) 13:00-15:00 開放查看試場
考 試 日 期	114 年 6 月 22 日(星期日) 08:30 至 12:00 考生憑准考證進入試場，並應攜帶身分證或戶口名簿正本供身分查驗。
公布題本和參考答案	114 年 6 月 22 日(星期日) 14:00 本校網址： https://www.dysh.tyc.edu.tw/ischool/publish_page/55/
申請試題疑義釋復	114 年 6 月 22 日(星期日) 14:00-17:00
試 務 申 訴	114 年 6 月 22 日(星期日) 17:00 前
公布試題疑義釋復結果	114 年 6 月 23 日(星期一) 12:00 本校網址： https://www.dysh.tyc.edu.tw/ischool/publish_page/55/
考試成績網路查詢	114 年 6 月 23 日(星期一) 17:00 起 本校網址： https://www.dysh.tyc.edu.tw/ischool/publish_page/55/
申請成績複查	114 年 6 月 24 日(星期二) 09:00-12:00
網路選填志願	114 年 6 月 25 日(星期三) 12:00 至 6 月 26 日(星期四) 12:00 網址：桃連區免試入學系統 https://tyc.entry.edu.tw/
繳交志願資料	114 年 7 月 1 日(星期二) 08:00 至 16:00 (一律採網路收件) 請考生將已完成簽章確認之正式報名志願表影像檔以電子郵件寄送至大園國際高中教務處試務組(a217@dysh.tyc.edu.tw)。
公告分發結果及放榜	114 年 7 月 8 日(星期二) 11:00
申請分發結果複查	114 年 7 月 9 日(星期三) 14:00 前 地點：桃園市立中壢商業高級中等學校 (地址：320006 桃園市中壢區中央西路二段 141 巷 100 號)
報 到	114 年 7 月 10 日(星期四) 08:00-12:00(與桃連區免試入學同步)
報到後放棄截止	114 年 7 月 14 日(星期一) 14:00 前(與桃連區免試入學同步)
分發結果申訴	114 年 7 月 14 日(星期一) 16:00 前(地點：桃園市立中壢商業高級中等學校)

備註：

- 一、高級中等學校多元入學招生辦法第十五條：「國民中學學生參加特色招生者，應擇一就學區報考並據以分發，不以其具畢業或同等學力資格之國民中學學籍所在地就學區為限。」
- 二、本日程表如有異動，以相關公告為準。

目次

壹、依據.....	1
貳、招生學校資料表.....	2
參、試務作業	4
一、報考資格	4
二、報名辦法	5
三、考試科目和日期	7
四、考試地點	7
五、申請試題疑義釋復	8
七、成績複查	8
八、成績使用	8
九、試務申訴處理方式	8
肆、分發作業	9
一、網路選填志願	9
二、繳交志願資料	9
三、成績採計	10
四、分發方式	10
五、分發放榜	10
六、分發結果複查	10
伍、報到入學	11
陸、其他.....	11

附件

附件一	桃連區桃園市立大園國際高級中等學校 114 學年度高級中等學校特色招生考試分發入學【學生參與國際文憑課程(IBDP)專班實驗教育同意書】	13
附件二	桃連區桃園市立大園國際高級中等學校 114 學年度高級中等學校特色招生考試分發入學【委託書】	15
附件三	桃連區桃園市立大園國際高級中等學校 114 學年度高級中等學校特色招生考試分發入學【身心障礙、重大傷病、突發傷病及懷孕考生應考服務申請表】	17
附件四	桃連區桃園市立大園國際高級中等學校 114 學年度高級中等學校特色招生考試分發入學【非冷氣試場應考服務申請表】	19
附件五	桃連區桃園市立大園國際高級中等學校 114 學年度高級中等學校特色招生考試分發入學【試題疑義釋復申請表】	21
附件六	桃連區桃園市立大園國際高級中等學校 114 學年度高級中等學校特色招生考試分發入學【複查成績申請表暨結果回覆表】	23
附件七	桃連區桃園市立大園國際高級中等學校 114 學年度高級中等學校特色招生考試分發入學【試務申訴案件申請表】	25
附件八	桃連區桃園市立大園國際高級中等學校 114 學年度高級中等學校特色招生考試分發入學【分發結果複查申請表暨回覆表】	27
附件九	桃連區桃園市立大園國際高級中等學校 114 學年度高級中等學校特色招生考試分發入學【分發結果申訴表】	29
附件十	桃連區桃園市立大園國際高級中等學校 114 學年度高級中等學校特色招生考試分發入學【已報到學生放棄錄取資格聲明書】	31

附錄

附錄一	【特殊身分學生升學優待標準及應繳證明文件一覽表】	33
附錄二	桃連區桃園市立大園國際高級中等學校 114 學年度高級中等學校特色招生考試分發 入學【申訴案件處理實施方法】	38
附錄三	桃連區桃園市立大園國際高級中等學校 114 學年度高級中等學校特色招生考試分發 入學【試題示例】	39
附錄四	桃連區桃園市立大園國際高級中等學校 114 學年度高級中等學校特色招生考試分發 入學【答案卷使用注意事項】	52
附錄五	桃連區桃園市立大園國際高級中等學校 114 學年度高級中等學校特色招生考試分發 入學【試場規則】	53
附錄六	桃連區桃園市立大園國際高級中等學校 114 學年度高級中等學校特色招生考試分發 入學【違反試場規則處理方式一覽表】	54
附錄七	桃連區桃園市立大園國際高級中等學校 114 學年度高級中等學校特色招生考試分發 入學【簡章發售(取得)辦法】	56
附錄八	【十二年國民基本教育相關資訊查詢管道】	56

桃連區桃園市立大園國際高級中等學校
114 學年度高級中等學校特色招生考試分發入學
簡章

壹、依據

- 一、總統 110 年 5 月 26 日華總一義字第 11000049231 號令修正公布《高級中等教育法》。
- 二、教育部 110 年 6 月 30 日臺教授國部字第 1100069751B 號令修正發布《高級中等學校多元入學招生辦法》。
- 三、教育部 112 年 12 月 28 日臺教授國部字第 1120171643A 號令修正發布《高級中等學校特色招生核定作業要點訂定應遵行事項》。
- 四、教育部 113 年 11 月 11 日臺教授國字第 1135406408 號函備查之《桃連區高級中等學校特色招生核定作業要點》。

符合本簡章報名資格規定，報名參加 114 學年度本區本校特色招生考試分發入學之學生，一律於 114 年 6 月 18 日(星期三) 08:00 至 6 月 19 日(星期四)16:00 前至網路上進行個別報名。114 學年度特色招生考試分發入學考試後，由本校審定學生是否達到錄取門檻，再依考試成績及志願序進行電腦分發作業。凡不符本簡章相關規定者，本校得取消錄取資格。已完成報名者，其報名費概不退還。

有關簡章發售(取得)相關事項，請參閱【簡章發售(取得)辦法】(附錄七，第 56 頁)，簡章電子檔亦可由本校網站(https://www.dysh.tyc.edu.tw/ischool/publish_page/55/)下載。

貳、招生學校資料表

校名	桃園市立大園國際高級中等學校	代碼	034399
校址	337303 桃園市大園區大成路二段 8 號	電話	(03)381-3001 轉 217
網址	https://www.dysh.tyc.edu.tw	傳真	(03)381-3015

核定班名	性別	招生名額	外加名額		加權計分科目及權重		同分參酌順序
			身心障礙生	原住民生	閱讀及批判性思考測驗	邏輯表達與資料判讀測驗	
國際文憑課程 (IBDP) 專班	不限	50 名	1	1	×1	×1	1. 閱讀及批判性思考測驗成績 2. 邏輯表達與資料判讀測驗第一部分成績 3. 邏輯表達與資料判讀測驗第二部分成績
評選方式	一、錄取門檻： 114 年或 113 年國中教育會考成績達 1 科精熟(A)及 4 科基礎(B)及寫作 4 級分以上者可參加分發入學考試。 二、成績採計及錄取方式： 以桃連區桃園市立大園國際高級中等學校 114 學年度高級中等學校特色招生考試分發入學考試採計科目(閱讀及批判性思考測驗及邏輯表達與資料判讀測驗各佔 100 分)總分成績高低依序錄取， 閱讀及批判性思考測驗未達 60 分者，不予錄取 。總分相同時，依下列測驗分數比序，分數較高者優先錄取： (一) 閱讀及批判性思考測驗成績 (二) 邏輯表達與資料判讀測驗第一部分成績 (三) 邏輯表達與資料判讀測驗第二部分成績 倘再同分時，依考生報名所繳交之教育會考成績單所列成績進行等級比序(精熟 A>基礎 B)，參酌順序為:英語、數學、自然、社會、國文。 三、依學生總成績與志願序錄取，額滿為止，若總成績相同時，則依錄取標準之比序項目依序分發，如經比序後仍全部相同且所選班別所餘招生名額不足時，則予以增額錄取。						
備註	一、本校桃園市立大園國際高級中等學校依特色招生計畫，招收 50 位學生編入國際文憑 (IBDP) 專班。 二、 國際文憑課程 (IBDP) 專班： 國際文憑的目標在於培養具備探究能力、知識淵博、關心他人的青少年，並透過跨文化理解與尊重差異，創建一個更加良善、和平的世界。為了達成以上目標，IBO(International Baccalaureate Organization)致力於與學校、政府及國際組織去制訂具有挑戰性的國際教育課程和嚴格的考試審查標準。本校成立國際文憑課程專班並招收符合資格且勇於自我挑戰之國中畢業生，正是為了符應 IB 的願景：鼓勵世界各地的學生變得活躍、富有同情心、願意終身學習並尊重與他人						

的差異性。亦能提供台灣學子在台國際化的教育環境。

IB 為培養學生成為終生學習者，強調 IB 教師應透過探問、概念為本、小組合作學習、在地及國際文本素材、差異化教學及學生評量回饋等教學方法(Approaches to Teaching, 簡稱 ATT), 培養學生自主學習能力(Approaches To Learning, 簡稱 ATL), 包括思考、獨立研究、社交、溝通、自我管理五項能力。且在核心課程部分安排了拓展論文(The extended essay, 簡稱 EE)及知識理論(Theory of knowledge, 簡稱 TOK)等課程, 核心課程為所有 IB 學生皆必須修習的課程, 且通過後方能取得 IB 文憑。而 EE 及 TOK 都必須以英文撰寫論文, 特別注重學生獨立調查、批判思考、分析及論述等能力, 因此需透過特色招生測驗學生之英文論述能力是否足以應對 IB 課程內容, 並完成核心課程之課程要求。

本校之十年級(高一)課程旨在使學生熟悉國際文憑課程之理念、架構及課程綱要, 授課內容由教師根據國際文憑之框架自行設計, 重視跨領域之知識轉移、學生學習策略及研究方法之培養, 並以 108 課綱強調之以核心素養為導向設計課程。

DP1(高二)、DP2(高三)課程規劃對應國際文憑課程框架, 其修課內容、評量制度與授課型態皆與台灣課綱相差甚多, 共分為六大學科領域以及核心課程, 學生須在六大學科領域中各選擇一門科目, 第六學科領域為選修, 若不修習第六學科領域者則得從一、三、四領域中再選擇一門科目。核心課程包含拓展論文(The extended essay, 簡稱 EE)、知識理論(Theory of knowledge, 簡稱 TOK)及創意行動服務(Creativity, activity, service, 簡稱 CAS)等三門, 此三門課程皆為必修, 不及格者將無法取得國際文憑。

國際文憑課程中的六大學科領域內之課程皆分為兩個等級: 高級程度科目(Higher Level, 簡稱 HL)及標準程度科目(Standard Level, 簡稱 SL), 修習 HL 之學生須在兩年內達 240 小時以上之修課時數, 修習 SL 之學生則須達 150 小時以上。

- 三、**本市「外語特色高中」**: 結合校內外活動積極推展多元外語成果, 以「友善關懷、思考實踐、自律品格、國際視野」為願景, 培養「人文關懷、品格優良、熱愛閱讀、敏銳感應世界潮流」的學子。
- 四、**國際交流機會多**: 桃園市教育局將國際教育事務中心設置於本校, 整合全市的國際教育相關事務, 並且為本校學生辦理多元之國際交流方案, 如: 出國參訪、來訪接待、視訊交流、筆友等, 交流國家橫跨歐亞美澳, 近兩年即包含德國、荷蘭、日本、韓國、美國、澳洲等。
- 五、**高鐵捷運交通便捷**: 本校位於國門之都航空城新興開發區桃園高鐵站特區內, 距機場捷運線領航站 300 公尺, 桃園高鐵站 800 公尺, 學校與高鐵站門口皆有 UBike 站, Ubike 路程約 8 分鐘。北鄰國道二號大竹交流道, 南接 66 號快速道路, 並備有客運直達車載送學生上下學。
- 六、**學雜費標準**: 依照「大園國際高中 114 學年度辦理國際文憑課程專班實驗教育計畫書」收費標準收取, 詳細資訊請參考本校官網-國際文憑 IBDP。
- 七、**其他特殊學生外加名額**依【特殊身分學生升學優待標準及應繳證明文件一覽表】(附錄一, 第 33-37 頁)說明辦理。

參、試務作業

一、報考資格

(一)國民中學畢業生或修畢國民中學3年課程者。

(二)依《特殊教育學生調整入學年齡及修業年限實施辦法》之規定，經主管機關認定其畢業資格之國民中學學生。

(三)具有下列情形之一之同等學力者：

1. 曾在公、私立國民中學或相當於國民中學教育階段之學校修習三年級課程，持有修業證明書。
2. 依《國民教育法》規定，經主管機關許可參加相當於國民中學階段之非學校型態實驗教育二年以上，有證明文件。
3. 曾在公、私立國民中學附設補習學校或已立案之私立中級補習學校修業期滿，取得結業證明書或修業證明書。
4. 經國民中學畢業程度自學進修學力鑑定考試及格，取得學力鑑定通過證書。
5. 取得丙級技術士證或相當於丙級以上技術士證之資格。
6. 持大陸地區或香港、澳門相當於國內國民中學肄業之證明文件，符合《大陸地區學歷採認辦法》或《香港澳門學歷檢覈及採認辦法》規定者。
7. 修業年級高於相當國內國民中學之大陸地區或香港、澳門同級同類學校肄業生，修滿相當於國內國民中學修業年限以下年級者。
8. 持國外相當於國內國民中學肄業之證明文件，符合《高級中等學校辦理學生國外學歷採認辦法》規定者。
9. 修業年級高於相當國內國民中學之國外同級同類學校肄業生，修滿相當於國內國民中學修業年限以下年級者。
10. 其他具備同等學力資格者。

備註：

- 一、持**國外學歷**報名之學生：應檢附經駐外單位驗證之國外學歷證件及國外學歷歷年成績證明、內政部入出國及移民署核發之入出境紀錄。
- 二、持**大陸學歷**報名之學生：應檢附經設籍縣市之地方主管教育行政機關採認之證明文件、學歷證件影本及歷年成績證明影本。

二、報名辦法

(一)一律採個別報名：

各就學區考生請自行上網繳費、填寫報名表及上傳報名資料。

備註：依據《高級中等學校多元入學招生辦法》第十五條：國民中學學生參加特色招生者，應擇一就學區報考並據以分發，不以其具畢業或同等學力資格之國民中學學籍所在地就學區為限。

(二)網路報名開放時間(含填寫、上傳報名資料及繳費):

114年6月18日(星期三)08:00至6月19日(星期四)16:00止

(三)報名地點：線上報名。(https://tyc.entry.edu.tw/)

(四)報名費及繳費方式：

1. 報名費(含考試和分發入學)：

(1) 新臺幣 500 元整。

(2) 低收入戶子女或其直系血親尊親屬支領失業給付者，免繳報名費。

① 低收入戶子女：應上傳升學當年度(114年)鄉(鎮、市、區)公所核發之低收入戶證明及戶口名簿。

② 直系血親尊親屬支領失業給付者：應上傳公立就業服務機構核發之「失業(再)認定、失業給付申請書暨給付收據」及戶口名簿(證明文件之有效期限以涵蓋報名日期為準)。

(3) 中低收入戶子女報名費減 60%，應上傳 114 年鄉(鎮、市、區)公所核發之中低收入戶證明及戶口名簿。

2. 繳費方式：線上繳費(金融機構及郵局之實體 ATM、網路銀行、網路 ATM 進行轉帳繳納，不接受金融機構、郵局及超商臨櫃繳納)。

3. 報名手續一經完成，概不退還報名費。

(五)報名流程及應備資料：

1. 考生請於 **114年6月18日(星期三)08:00起至6月19日(星期四)16:00止**，自行上網(網址：<https://tyc.entry.edu.tw/>)填寫報名資料及上傳相關資料，確認無誤後以白色 A4 規格紙張單面列印報名表，考生及家長(或監護人)簽章後上傳「已簽章」報名表，始產出繳費資訊，須以線上繳費方式完成繳費，以上各項報名步驟務必於 **6月19日(星期四)16:00前** 完成。

2. 考試試場全面開放使用冷氣，冷氣溫度以設定於攝氏 26 至 28 度為原則。因冷氣開放係屬服務措施，若臨時發生跳電、冷氣故障，無法修復，將開啟門窗及風扇，繼續考試，考生不得要求加分及延長考試時間。考生若選擇使用非冷氣試場，應另上傳【**非冷氣試場應考服務申請表**】(附件四，19 頁)，選擇後不得以任何理由變更試場。

3. 凡申請特殊應考服務考生應另上傳【**身心障礙、重大傷病、懷孕及突發傷病考生應考服務申請表**】(附件三，第 17 頁)。

4. 其他證明文件：以特殊身分(身心障礙生、原住民生、僑生、蒙藏生、政府派外工作人員子女、境外優秀科技人才子女、退伍軍人)報名者，需上傳【**特殊身分學生升學優待標準及應繳證明文件一覽表**】(附錄一，第 33-37 頁)，規定的證明文件 1 份。

5. 證件備齊、繳交報名費並完成報名手續者，將可於 114 年 6 月 21 日(星期六) 08:00 後線上自行列印准考證。
6. 依據《高級中等學校辦理實驗教育辦法》第三條：學校辦理實驗，應遵守下列事項：實驗前徵得學生本人及其家長(或監護人)之同意。故請報名考生列印並上傳已完成簽章之【學生參與國際文憑課程專班實驗教育同意書】(附件一，第 13 頁)。
7. 考生應上傳資料

應上傳資料	考生身分
照片	所有考生
國民身分證(正、反面)或戶口名簿	所有考生
考生及家長(或監護人)須簽章之報名表	所有考生
學生參與國際文憑課程(IBDP)專班實驗教育同意書(須家長及考生簽章)	所有考生
報名繳費證明(轉帳成功之明細表)	所有考生 (低收入戶、直系親屬支領失業給付之考生除外免上傳)
家庭收入證明文件	低收入戶、中低收入戶、直系親屬支領失業給付之考生
114 年或 113 年國中教育會考成績單	跨就學區或報名系統未帶出國中教育會考成績之考生
特殊身分證明文件 請參閱【特殊身分學生升學優待標準及應繳證明文件一覽表】(附錄一，第 33-37 頁)	身心障礙生、原住民生、僑生、蒙藏生、政府派外工作人員子女、境外優秀科技人才子女及退伍軍人之考生
【身心障礙、重大傷病、懷孕及突發傷病考生應考服務申請表】(附件三，第 17 頁)	申請應考服務之考生
【非冷氣試場應考服務申請表】(附件四，第 19 頁)	申請非冷氣試場之考生

(六)報名注意事項：

1. 考生報名相片，請使用 113 年 11 月(含)以後所拍攝 2 吋正面以頭部及肩膀頂端五官近拍清晰脫帽光面淺背景彩色相片。相片模糊不清、規格不合或拍攝時間不符者，須更換後始准報名。
2. 准考證於報名系統確認報名完成後於 114 年 6 月 21 日(星期六) 08:00 後開放考生自行列印，考生憑准考證進入考場就座，應試時考生另需攜帶國民身分證或戶口名簿正本供監試人員身分查驗，准考證如有毀損或遺失，入場時可至試務中心補件處補印。
3. 持國外學歷或大陸學歷報名之學生，如因不及取得駐外單位驗證或地方主管教育行政機關認定之證明文件，得附相關證明並切結於各項入學管道報名時繳交符合入學資格之正式學力證明文件後，先准其報考。
4. 報名時應詳閱本校特色招生錄取門檻，未達錄取門檻者不得進行志願選填。

三、考試科目和日期

(一)考試科目

114 學年度本校特色招生考試科目包含**閱讀及批判性思考測驗**、**邏輯表達與資料判讀測驗**兩科。考試科目、考試長度、題型和題數及命題依據如下：

國際文憑課程(IBDP)專班			
考試科目	考試長度	題型和題數	命題依據
閱讀及批判性思考測驗	80 分鐘	第一部分：英文文本理解 第二部分：英文短篇寫作 第三部分：英文批判性思考寫作	IBDP 學科指南及十二年國民基本教育課程綱要第四學習階段學習表現及學習內容及其延伸應用，請見各科【 試題示例 】(附錄三，第 39-51 頁)
邏輯表達與資料判讀測驗	80 分鐘	第一部分：數學計算問答題 第二部分：自然科綜合題組	

(二)考試日期和時間：

考試時間表：114 年 6 月 22 日(星期日)08:30-12:00。

考試日期	招生班別	
	考試科目	考試時間
6 月 22 日 (星期日)	國際文憑課程(IBDP)專班	
	08:30	預備鈴
	08:30-08:40	考試說明
	08:40-10:00	閱讀及批判性思考測驗
	10:00-10:30	休息
	10:30	預備鈴
	10:30-10:40	考試說明
	10:40-12:00	邏輯表達與資料判讀測驗

四、考試地點

考場地點設在本校，考場平面圖、試場分配表及試場編號於 114 年 6 月 21 日(星期六) 12:00 後公布於本校網站(網址：https://www.dysh.tyc.edu.tw/ischool/publish_page/55/)及校門口，考生可於 114 年 6 月 21 日(星期六)13:00-15:00 至考場認識環境，為維護試場環境品質，不得進入試場。

五、申請試題疑義釋復

- (一)公布題本和參考答案：公布時間為 114 年 6 月 22 日(星期日)14:00。
(網址：https://www.dysh.tyc.edu.tw/ischool/publish_page/55/)
- (二)考試後若對試題有疑義，可於 114 年 6 月 22 日(星期日)14:00-17:00，填寫【**試題疑義釋復申請表**】(附件五，第 21 頁)，傳真至(03)381-3015「桃園市立大園國際高級中等學校教務處試務組」辦理。
- (三)試題疑義釋復內容公布時間：114 年 6 月 23 日(星期一)12:00。
(網址：https://www.dysh.tyc.edu.tw/ischool/publish_page/55/)

六、成績查詢

- (一)請考生於 114 年 6 月 23 日(星期一)17:00 起至線上查詢。
(查詢網址：https://www.dysh.tyc.edu.tw/ischool/publish_page/55/)
- (二)考生成績可由成績查詢網站自行下載、列印，不另寄發紙本成績單。

七、成績複查

- (一)申請日期：114 年 6 月 24 日(星期二)09:00-12:00。
- (二)手續：
1. 填寫【**複查成績申請表暨結果回覆表**】(附件六，第 23 頁，請裁下或影印使用)，親自或委託【**委託書**】(附件二，第 15 頁，請裁下或影印使用)，至桃園市立大園國際高級中等學校由考生本人、家長(或監護人)申請，並現場回覆。
 2. 複查費每科新臺幣 50 元整。
 3. 申請複查以一次為限。
- (三)成績複查結果如有異動，按本考試計分方法重予計算，更正考生成績並發給結果回覆表。

八、成績使用

本次考試成績限桃連區桃園市立大園國際高級中等學校 114 學年度高級中等學校特色招生考試分發入學有效。

九、試務申訴處理方式

考生對於本考試各項試務作業(不包含**試題疑義釋復**)認為有影響其權益者，應於 114 年 6 月 22 日(星期日)17:00 前，以書面向桃園市立大園國際高級中等學校提出申訴，逾期不受理，詳見【**申訴案件處理實施方法**】(附錄二，第 38 頁)及【**試務申訴案件申請表**】(附件七，第 25 頁)。

肆、分發作業

一、網路選填志願

- (一)報名桃連區桃園市立大園國際高級中等學校 114 學年度高級中等學校特色招生考試分發入學者，一律採取網路選填分發志願，凡逾期未完成志願選填者，一律不予分發。
- (二)未達錄取門檻者不得進行志願選填。
- (三)報名學生應詳閱說明，慎重選填志願，參與桃連區高級中等學校免試入學會考之應屆或非應屆畢業生，應於原免試志願序間，**增列特招志願序**。跨區學生單獨填列志願序。
- (四)考生須詳細閱讀網路選填志願操作說明及選填注意事項，並確認選填志願表中所列之各志願是否正確，選填志願錯誤或不完整者，該志願無效。
- (五)若曾經多次列印志願表，請檢附最後列印之志願表。
- (六)志願表印出後不得塗改，且繳出後若與本校系統內之資料不符者，以 114 學年度桃連區免試入學委員會系統內所封存之資料為準，且不得異議。經列印出之志願表，若因網路選填錯誤導致校名、班別與簡章不符或無法辨識時，該項志願視同作廢，由報名學生自行負責，不得異議。
- (七)網路選填志願時間：114 年 6 月 25 日(星期三)12:00 起至 6 月 26 日(星期四)12:00 止
(網址：桃連區免試入學系統 <https://tyc.entry.edu.tw>)。

二、繳交志願資料

114 學年度報名本區本校特色招生考試分發入學與 114 學年度桃連區高級中等學校免試入學統一進行收件及分發作業，注意事項如下(不受理通訊報名志願選填)：

1. 特色招生考試分發入學志願選填時間：114 年 6 月 25 日(星期三)12:00 起至 6 月 26 日(星期四)12:00 止。
2. 特色招生考試分發入學志願選填網址：同免試入學，於 114 學年度桃連區高級中等學校免試入學委員會網站(<https://tyc.entry.edu.tw/>)上進行選填作業。同時參加桃連區高級中等學校免試入學者，以免試入學選填志願帳號密碼登入；**跨區報考本校特色招生者**，帳號為申請人身分證統一編號(首字英文字母大寫)，預設密碼為身分證統一編號後 4 碼加出生月日 4 碼(MMDD)，共計 8 碼。第一次登入查詢時系統即會強制更換密碼，請謹慎保管帳號資訊。
3. 備齊志願資料
 - (1)一律採取網路選填分發志願，凡逾期未完成志願選填者，一律不予分發。
 - (2)分發網站載有詳細系統操作說明，請詳閱後審慎進行志願選填。
 - (3)志願選填完成並於系統頁面上確認送出後，即無法再次修改志願內容，請多加留意。
4. 繳表程序
 - (1)報名之考生於志願選填完成後，需自行列印出志願表，並請家長雙方(或監護人)及學生本人簽章確認後，於 114 年 7 月 1 日(星期二) 16:00 前將正式報名志願表影像檔以電子郵件寄送至大園國際高中教務處試務組(a217@dysh.tyc.edu.tw)。
 - (2)未於規定期限內繳交者，視同放棄參加本校特色招生考試分發。

三、成績採計

- (一) 本考試結果分成閱讀及批判性思考測驗、邏輯表達與資料判讀測驗兩科表示，各科成績滿分為 100 分。
- (二) 本考試成績閱讀及批判性思考測驗、邏輯表達與資料判讀測驗成績合計，最高分為 200 分。

四、分發方式

- (一) 報名學生會考成績應達最低錄取門檻：
國際文憑課程 (IBDP) 專班最低錄取門檻為 114 年或 113 年國中教育會考成績達 1 科精熟 (A) 及 4 科基礎 (B) 及寫作 4 級分以上。達前項門檻之報名學生，依其特色招生考試分發入學考試成績計算總成績高低排序，再以各生志願資料內之志願選填 (含免試) 順序依序擇一志願分發，閱讀及批判性思考測驗未達 60 分者，不予錄取。
- (二) 若總成績相同時，則依同分參酌比序條件分發：
 1. 第一順次：閱讀及批判性思考測驗成績。
 2. 第二順次：邏輯表達與資料判讀測驗第一部分成績。
 3. 第三順次：邏輯表達與資料判讀測驗第二部分成績。分數較高者優先錄取。倘再同分時，則依考生報名所繳交之教育會考成績單所列成績進行等級比序分發 (精熟 A > 基礎 B)，參酌順序為：英語、數學、自然、社會、國文。如經比序後仍全部相同且所選班別剩餘招生名額不足時，則予以增額錄取。
- (三) 特殊身分學生分發原則：特殊身分學生先以原始總分與一般生比序，未錄取時再依總分經加分優待後與同類特殊身分學生進行比序，且經加分優待後，應達該班別最低錄取標準，並應達本校特招之錄取門檻。

五、分發放榜

- (一) 公告日期：114 年 7 月 8 日 (星期二) 11:00。
- (二) 錄取榜單公告：114 年 7 月 8 日 (星期二) 11:00，以下列方式同時公告：
 1. 本校公布之錄取榜單，本校網址：<https://www.dysh.tyc.edu.tw/>。
 2. 桃連區 114 學年度高級中等學校免試分發入學網址：<https://tyc.entry.edu.tw/>。
 3. 配合免試入學放榜，本會不另發「分發結果通知單」。

六、分發結果複查

- (一) 已經錄取桃連區免試入學者，不予分發至本校特招志願
- (二) 報名本校特色招生考試分發入學之學生對分發結果有疑義時，得申請分發結果複查，惟不得要求更改原報名志願中所選填之志願及順序。
- (三) 申請分發結果複查，請依下列規定辦理：
 1. 申請時間：114 年 7 月 9 日 (星期三) 14:00 前，逾期不予受理。
 2. 申請手續：依下列規定辦理，否則不予受理。
 - (1) 填妥【分發結果複查申請表暨回覆表】 (附件八，第 27 頁)，持身分證明文件親自或委託【委託書】 (附件二，第 15 頁)，至 114 學年度桃連區免試入學主辦學校桃園市立中壢商業高級中等學校 (地址：320006 桃園市中壢區中央西路二段 141 巷 100 號) 現場辦理，列印並黏貼錄取結果通知。
 - (2) 複查時繳交複查費新臺幣 50 元整。
 - (3) 複查申請僅接受現場或委託辦理，不受理郵寄、電話申請。
- (四) 申請複查以一次為限，且一經收件，不得以任何理由申請退件及退費。
- (五) 複查結果若符合錄取門檻及標準，經本校多元入學招生委員會審議後增額錄取。

伍、報到入學

一、特色招生考試分發入學經錄取者，應攜帶國中畢業證書正本或同等學力相關證明書正本至本校報到，不得申請保留報到資格；逾期未報到者，視同放棄錄取資格。

(一)報到日期：114年7月10日(星期四)。

(二)報到時間：08:00-12:00。

(三)報到後放棄，請填妥【已報到學生放棄錄取資格聲明書】(附件十，第31頁)，截止時間為114年7月14日(星期一)14:00止。

二、錄取學生註冊入學後，如有發現報名特色招生考試分發入學資料內容與事實不符，或未完成其他入學管道資格放棄者，或其他不法情事者，一律取消其錄取資格。

陸、其他

一、凡報名參加特色招生考試分發入學之學生，對於本校特色招生分發結果(不包含試題疑義釋復)認有影響其權益者，或對本項特色招生考試分發入學作業有相關疑義，應於114年7月14日(星期一)16:00前以書面向桃園市立中壢商業高級中等學校提出申訴，逾期不再受理。詳【申訴案件處理實施方法】(附錄二，第38頁)，以及【分發結果申訴表】(附件九，第29頁)。

二、其他未盡事宜，悉依相關法令規章處理之，若有相關法令規章未能明定而造成疑義者，由本校召開「申訴及緊急事件處理專案小組」會議研議處理方案。

三、本校對於考生個人資料使用範圍、目的、對象及使用期間等相關規範如下：

(一)本委員會之集體報名資料檢核表或個別報名表之資料係依「國中教育會考試務委員會」中考生授權使用。

(二)考生於完成本委員會之報名程序後，即同意本委員會因作業需要，經由「114學年度特色招生考試分發入學聯合試務委員會」光碟及網路傳遞取得考生之身分基本資料與特色招生考試分發入學之考試成績資料，作為本委員會及「114學年度高級中等學校特色招生考試分發入學聯合分發委員會」之考生身分認定、成績計算作業運用。考生於完成本校之報名程序後，即同意本校因作業需要進行考生身分認定、成績計算作業運用。

(三)本校於報名表中對於考生資料之蒐集，係為考生成績計算、資料整理、登記、分發及報到作業等招生作業必要程序，並作為後續資料統計及考生至本校報到註冊作業使用，考生資料蒐集之範圍以報名表所列各項內容及特色招生考試分發入學考試成績資料為限。

(四)本校蒐集之考生資料，因招生、統計與考生註冊作業需要，於考生完成報名作業後，即同意本校及教育主管機關進行使用，使用範圍亦以前項規定為限。

(五)考生依《個人資料保護法》第三條規定，當事人依該法行使之權利，將不因報名作業而拋棄或限制，惟考量招生作業之公平性，考生報名之相關證明文件應於報名時一併提出，完成報名作業後不得要求補件、修改或替換，未附證明文件或證明書中各欄填寫不全者，一律不予採認，所繳報名費用及相關證明文件亦不退還。考生若不提供前開各項相關個人資料，本校將無法進行考生之分發作業，請考生特別注意。

(六)完成報名程序之考生，即同意本校對於考生個人資料蒐集類別、使用範圍、方式、目的、對象及使用期間等相關規範，並同意本校對於考生個人資料進行蒐集或處理。

四、如遇颱風警報或發生重大天然災害時，請至本會查詢所發布之緊急措施消息。

備註：

- 一、【特殊身分學生升學優待標準及應繳證明文件一覽表】(附錄一，第 33-37 頁)。
- 二、【申訴案件處理實施方法】(附錄二，第 38 頁)。
- 三、【試題示例】(附錄三，第 39-51 頁)。
- 四、【答案卷使用注意事項】(附錄四，第 52 頁)。
- 五、【試場規則】(附錄五，第 53 頁)。
- 六、【違反試場規則處理方式一覽表】(附錄六，第 54-55 頁)。
- 七、【簡章發售(取得)辦法】(附錄七，第 56 頁)。
- 八、【十二年國民基本教育相關資訊查詢管道】(附錄八，第 56 頁)。

附件一

桃連區桃園市立大園國際高級中等學校
114 學年度高級中等學校特色招生考試分發入學
學生參與國際文憑課程 (IBDP) 專班實驗教育同意書

學生本人_____及法定代理人(或監護人)_____已親自參加或線上觀看大園國際高中 114 學年度國際文憑課程招生說明會，完全明瞭並同意桃園市立大園國際高級中等學校(以下簡稱本校)之實驗教育計畫內容、相關注意事項與個人義務。

一、家長之注意事項與義務

- (一)清楚 IBO 之精神理念、課程規範與畢業要求，全力配合學校之各項時程安排。
- (二)參加學校辦理之親師座談會、選課及升學說明會以及各類與 IB 課程相關之會議或工作坊，共同建立親師良善互動關係，並協助學生完成本校實驗教育之學習。
- (三)理解核心課程(EE、TOK、CAS)的重要性，並盡力支持學生參與 CAS 項目。
- (四)理解學術誠實政策的重要性，並引導學生遵守學術倫理。
- (五)明確知道國際文憑課程規劃中沒有全民國防教育課程，故學生未能辦理折抵役期。
- (六)明確知道學生之成績評量機制與普通高中不同，故未能透過繁星推薦申請國內大學。
- (七)明確知道學生若轉至普通班就讀，須依照普通班之畢業規範修習學分，且須自高一上學期重讀才能透過繁星推薦申請國內大學。
- (八)詳細評估學生之語言(建議達英語 B1 水平)與自主學習能力是否足以因應課程要求。
- (九)每學期除學雜費外，另須繳交「IB 課程相關費用」至本校家長會帳戶。本筆專款用於國際文憑課程專班之課程項目，並於期末公布支出明細以供參閱。

二、學生之注意事項與義務

- (一)清楚 IBO 之精神理念、課程規範與畢業要求，全力配合學校之各項時程安排。
- (二)積極參與課程，遵守生活規範，培養自主學習與思考探究之能力，盡力完成實驗教育之學習。
- (三)理解學術誠實政策的重要性，並遵守學術倫理。
- (四)明確知道國際文憑課程規劃中沒有全民國防教育課程，故未能辦理折抵役期。
- (五)明確知道課程之成績評量機制與普通高中不同，故未能透過繁星推薦申請國內大學。
- (六)明確知道自己若轉至普通班就讀，須依照普通班之畢業規範修習學分，且須自高一上學期重讀才能透過繁星推薦申請國內大學。
- (七)詳細評估自身之語言(建議達英語 B1 水平)與自主學習能力是否足以因應課程要求。

備註：

- 一、本同意書由本校留執一份。
- 二、高級中等學校辦理實驗教育辦法第 3 條學校辦理實驗，應遵守下列事項：
 - (一)實驗前徵得學生本人及其父母或監護人之同意。但學生已成年者，免經父母或監護人同意。
 - (二)學生本人及其父母或監護人申請退出實驗時，不得以任何理由拒絕；學生已成年者，得單獨提出申請。
 - (三)學校應主動提供學生與其父母或監護人充足之學習、實驗狀態與結果及其他實驗資料。
 - (四)學生經評估不符合實驗所需或有違反實驗規範者，得由學校終止其參與實驗，並提供必要之輔導及協助。
 - (五)學校於招生及實施實驗之過程中，應平等維護學生學習權，非有正當理由，不得為差別待遇。
 - (六)學校不得洩漏學生個人資料及其他隱私，亦不得為影響學生身心發展或其他侵害學生人權之行為。
 - (七)其他各該主管機關規定之事項。

學生姓名：_____ 身分證統一編號：_____

家長(或監護人)簽章：_____ 與學生關係：_____

中華民國 114 年 _____ 月 _____ 日

附件二

**桃連區桃園市立大園國際高級中等學校
114 學年度高級中等學校特色招生考試分發入學
委託書**

學 生 姓 名		身 分 證 統 一 編 號								出 生 年 月 日	
<p>本人及子女因故未能親往送件，委任_____持本人身分證明文件代向桃連區桃園市立大園國際高級中等學校 114 學年度高級中等學校特色招生考試分發入學主辦學校辦理 <input type="checkbox"/> 複查成績 <input type="checkbox"/> 錄取報到 <input type="checkbox"/> 放棄錄取資格；桃連區桃園市立中壢商業高級中等學校 114 學年度高級中等學校免試入學主辦學校辦理委託 <input type="checkbox"/> 分發結果複查。</p> <p>此致 桃園市立大園國際高級中等學校</p> <p style="text-align: right;">114 年 月 日</p>											
委 託 人		(簽章)	注 意 事 項	<p>1. 委託人應為家長(或監護人)並應在本委託書下方黏貼其身分證影本(正本驗畢即還)。</p> <p>2. 受委託人應為年滿 18 歲之成年人，並應在下方黏貼其身分證影本(正本驗畢即還)。</p>							
受委託人		(簽章)									
委託人身分證影本黏貼處											
委託人身分證影本(正面)						委託人身分證影本(反面)					
受委託人身分證影本黏貼處											
受委託人身分證影本(正面)						受委託人身分證影本(反面)					

附件三

桃連區桃園市立大園國際高級中等學校
114 學年度高級中等學校特色招生考試分發入學
身心障礙、重大傷病、突發傷病及懷孕考生應考服務申請表

姓名					身分證統一編號												
出生日期	年	月	日	性別	<input type="checkbox"/> 男 <input type="checkbox"/> 女	電話	()										113 年 11 月(含)以後拍攝 2 吋正面以頭部及肩膀頂端五官近拍清晰脫帽光面淺背景彩色相片 1 張
						行動											
通訊地址	<input type="checkbox"/> <input type="checkbox"/> <input type="checkbox"/> <input type="checkbox"/> <input type="checkbox"/> <input type="checkbox"/>					緊急聯絡人	姓名										
							電話	()									
							行動										
畢(結)業學校	_____縣(市)		畢(結)業年	民國_____年		輔導老師或導師	姓名										
	_____國中			<input type="checkbox"/> 畢業	學校		()										
	(_____高中 附設國中)			<input type="checkbox"/> 結業	電話		()										
申請服務項目	試場	<input type="checkbox"/> 延長作答時間 20 分鐘(所有考程將向後遞延)															
		<input type="checkbox"/> 提早 5 分鐘入場															
		<input type="checkbox"/> 行動不便或身體病弱者安排在一樓或設有電梯之試場應試															
<input type="checkbox"/> 試卷需要放大																	
<input type="checkbox"/> 其他_____ (請說明)																	
申請服務項目	(准予自備)	<input type="checkbox"/> 一般電腦(作答用)及列表機(一律由考場準備)															
		<input type="checkbox"/> 特殊桌椅(桌高_____cm 以上, 桌面長寬_____cm x _____cm 以上)(由考生自備)															
		<input type="checkbox"/> 其他_____ (請說明)															
申請服務項目	作答方式	<input type="checkbox"/> 代謄至答案卡(卷)															
		<input type="checkbox"/> 其他_____ (請說明)															
繳驗證件	<input type="checkbox"/> 其他特殊考生之相關醫療診斷證明正本_____ (請說明)																
考生簽章					導師或輔導老師簽章(非應屆畢業生此欄無需簽章)						審查小組承辦人簽章						
家長(或監護人)簽章											審查小組認定結果	<input type="checkbox"/> 通過 <input type="checkbox"/> 不通過					
審查小組說明																	

注意事項：試務人員將依據考生傷病類別，提供必要的提醒服務。

附件四

桃連區桃園市立大園國際高級中等學校
114 學年度高級中等學校特色招生考試分發入學
非冷氣試場應考服務申請表

國中學校代碼：_____ 國中學校名稱：_____

姓名		性別	<input type="checkbox"/> 男 <input type="checkbox"/> 女	出生日期	年	月	日
班級		座號		身分證統一編號			
申請非冷氣試場理由							
考生簽章		家長 (或監護人) 簽章		承辦人 簽章			

注意事項：

- 一、未填寫本表考生，一律安排在冷氣試場應試。
- 二、考生選擇使用非冷氣試場後，不得以任何理由變更試場。

附件五

桃連區桃園市立大園國際高級中等學校
114 學年度高級中等學校特色招生考試分發入學
試題疑義釋復申請表

申請資格：限考生本人或考生就讀學校教師。

申請時間：114 年 6 月 22 日(星期日) 14:00-17:00

受理單位：桃園市立大園國際高級中等學校。

申請方式：請填妥本表，於申請時間內傳真至(03)381-3015。

考試科目：_____ 考生姓名：_____

准考證號碼：_____ 身分證統一編號：_____

申請教師姓名：_____ 就讀／服務學校：_____

(申請者若為考生就讀學校教師，免填「准考證號碼」。)

考試科目	
題號	
疑義內容	

注意事項：

- 一、每張申請表限提問 1 題，若需提問 1 題以上，請影印本表後使用。
- 二、申請試題疑義釋復，須載明所問疑義於「疑義內容」欄內，請保持字體端正以利傳真辨識。
- 三、考生題本與公告版本完全一致，恕不受理題本內容與公告版本差異之疑義申請。
- 四、疑義釋復內容公布時間：114 年 6 月 23 日(星期一) 12:00。

(網址：https://www.dysh.tyc.edu.tw/ischool/publish_page/55/)

申請者簽章：_____ 電話：_____ 傳真：_____

附件六

**桃連區桃園市立大園國際高級中等學校
114 學年度高級中等學校特色招生考試分發入學
複查成績申請表**

申請資格：限考生本人或其家長(或監護人)。(※欄位申請者請勿填寫)

申請日期：114 年 6 月 24 日(星期二)09:00-12:00 ※收件編號：_____

考試日期	114 年 6 月 22 日	准考證號碼													
考生姓名			身分證統一編號												
聯絡電話	()														
考試科目	欲複查目科請打「✓」										委員會戳記				
閱讀表達及批判性思考測驗											※				
邏輯表達與資料判讀測驗 第一部分															
邏輯表達與資料判讀測驗 第二部分															
複查結果	※														

注意事項：

- 一、申請成績複查日期和時間：114 年 6 月 24 日(星期二) 09:00-12:00。
- 二、申請者請以正楷填寫並簽章。
- 三、請務必在所欲複查之考試科目欄內確實打「✓」，否則不予受理。
- 四、請填寫本表(裁下或影印使用)，至本校(桃園市立大園國際高級中等學校，337303 桃園市大園區大成路二段 8 號)親自或委託(【委託書】附件二，第 15 頁)法定代理人申請，並於現場回覆。
- 五、申請複查不得要求查看或影印答案卡(卷)。成績複查結果如有異動，按本考試計分方法重予計算，更正考生成績並發給如下【複查成績結果回覆表】。
- 六、複查費每科新臺幣 50 元整，申請複查以 1 次為限。

申請者簽章：_____

請沿虛線撕下

**桃連區桃園市立大園國際高級中等學校
114 學年度特色招生考試分發入學
複查成績結果回覆表**

考生姓名			准考證號碼												
聯絡電話	()		身分證統一編號												
考試科目										委員會戳記					
閱讀表達及批判性思考測驗											※				
邏輯表達與資料判讀測驗 第一部分	(由本校填寫)														
邏輯表達與資料判讀測驗 第二部分	(由本校填寫)														
複查結果	※														

附件七

桃連區桃園市立大園國際高級中等學校
114 學年度高級中等學校特色招生考試分發入學
試務申訴案件申請表

申請日期：114 年 6 月 22 日

※收件編號：_____ (申請人免填)

考試日期	114 年 6 月 22 日	准考證號碼																					
考生姓名		身分證統一編號	<table border="1"><tr><td></td><td></td><td></td><td></td><td></td><td></td><td></td><td></td><td></td><td></td><td></td><td></td><td></td><td></td><td></td><td></td><td></td><td></td><td></td><td></td></tr></table>																				
聯絡電話	() 手 機：																						
通訊地址	<table border="1"><tr><td></td><td></td><td></td><td></td><td></td><td></td><td></td><td></td><td></td><td></td><td></td><td></td><td></td><td></td><td></td><td></td><td></td><td></td><td></td><td></td></tr></table>																						
申訴詳細內容																							

注意事項：

- 一、申訴案申請日期：114 年 6 月 22 日(星期日) 17:00 前提出申請。
- 二、本申請表之資料，請以正楷填寫，考生與家長(或監護人)需親自簽章，否則不受理此申訴案件。
- 三、請填寫本表(裁下或影印使用)，親自送至本校或傳真至(03)381-3015，傳真後請來電(03)381-3001 轉 217 並將正本以限時掛號郵寄至本校(桃園市立大園國際高級中等學校，地址：337303 桃園市大園區大成路二段 8 號)。

考生簽章：_____

家長(或監護人)簽章：_____

附件九

桃連區桃園市立大園國際高級中等學校
114 學年度高級中等學校特色招生考試分發入學
分發結果申訴表

收件編號：
(申請人免填)

申訴學生	姓名													
	身分證統一編號	<input type="text"/>	<input type="text"/>	<input type="text"/>	<input type="text"/>	<input type="text"/>	<input type="text"/>	<input type="text"/>	<input type="text"/>	<input type="text"/>	<input type="text"/>	<input type="text"/>	特殊身分名稱 (一般生免填)	<input type="text"/>
	通訊地址	<input type="text"/>	<input type="text"/>	<input type="text"/>	<input type="text"/>	<input type="text"/>	<input type="text"/>	<input type="text"/>	<input type="text"/>	<input type="text"/>	<input type="text"/>	<input type="text"/>	<input type="text"/>	<input type="text"/>
	聯絡電話	日：()	夜：()	手機：										
家長(或監護人)	姓名							簽章						
	聯絡電話													
分發結果														
(如已錄取者請註明錄取之學校、班別)														
申訴請求事項及其事實、理由(如有佐證資料，請檢附於本表。)														
一、請求事項：														
二、事實：														
三、理由：														
此致 桃園市立大園國際高級中等學校														
中華民國 114 年 7 月 日														

注意事項：

- 一、請填妥本申訴表由學生或家長(或監護人)親送或以限時掛號(以郵戳為憑，信封上註明「申訴表」字樣)，郵寄至地點：桃園市立中壢商業高級中等學校教務處辦理(地址：320006 桃園市中壢區中央西路二段 141 巷 100 號，聯絡電話:(03)492-9871 轉 1211)。
- 二、本申訴表學生資料應親自以正楷填寫正確。
- 三、申請截止日期：114 年 7 月 14 日(星期一) 16:00 前，逾期不再受理。

附件十

**桃連區桃園市立大園國際高級中等學校
114 學年度高級中等學校特色招生考試分發入學
已報到學生放棄錄取資格聲明書**

第一聯 錄取學校存查聯

學生姓名		身分證 統一編號									電話	
本人自願放棄貴校之入學錄取資格，絕無異議，特此聲明。 此致 桃園市立大園國際高級中等學校 <div style="text-align: right;"> 學生簽章：_____ </div> <div style="text-align: right;"> 家長雙方(或監護人)簽章：_____ </div> <div style="text-align: right;"> 日期：114 年 7 月 日 </div>												
錄取學校蓋章												

請沿虛線剪下

**桃連區桃園市立大園國際高級中等學校
114 學年度高級中等學校特色招生考試分發入學
已報到學生放棄錄取資格聲明書**

第二聯 學生存查聯

學生姓名		身分證 統一編號									電話	
本人自願放棄貴校之入學錄取資格，絕無異議，特此聲明。 此致 桃園市立大園國際高級中等學校 <div style="text-align: right;"> 學生簽章：_____ </div> <div style="text-align: right;"> 家長雙方(或監護人)簽章：_____ </div> <div style="text-align: right;"> 日期：114 年 7 月 日 </div>												
錄取學校蓋章												

注意事項：

- 一、 已報到學生欲放棄錄取資格者，請填妥本聲明書並經學生、家長雙方(或監護人)親自簽章後，於 114 年 7 月 14 日(星期一) 14:00 前由學生或家長(或監護人)親自送至錄取學校辦理，逾期放棄不予受理。
- 二、 錄取學校於聲明書蓋章後，第一聯由錄取學校存查，第二聯由學生領回。
- 三、 完成上述手續後，學生始得參加本學年度其他入學管道。
- 四、 聲明放棄錄取資格手續完成後，不得以任何理由撤回，請學生及家長雙方(或監護人)慎重考慮。

特殊身分學生升學優待標準及應繳證明文件一覽表

特 殊 身 分 別	升學優待標準	應 繳 證 明 文 件
身心障礙生	<p><u>法規：《身心障礙學生升學輔導辦法》(113.04.26修正)</u></p> <p>第3條</p> <p>1 身心障礙學生參加高級中等學校或專科學校五年制新生入學，依下列規定辦理；其入學各校之名額採外加方式辦理，不占各級主管機關原核定各校（系、科）招生名額：</p> <p>一、參加免試入學者，其超額比序總積分加百分之二十五計算。</p> <p>二、參加特色招生入學者，依其採計成績，以加總分百分之二十五計算。</p> <p>2 前項第一款總積分經加分優待後進行比序，第二款經加分優待後分數應達錄取標準。</p> <p>3 第一項所定外加名額，以原核定招生名額外加百分之二計算，其計算遇小數點時，採無條件進位法，取整數計算。但成績總分或總積分經加分優待後相同，如訂有分項比序或同分參酌時，經比序或同分參酌至最後一項結果均相同者，增額錄取，不受百分之二限制。</p>	<p>持有下列證明之一者：</p> <ol style="list-style-type: none"> 1. 身心障礙手冊或身心障礙證明。 2. 各直轄市、縣（市）政府特殊教育學生鑑定及就學輔導會鑑定為身心障礙，應安置就學之證明文件。
原住民生	<p><u>法規：《原住民學生升學保障及原住民公費留學辦法》(108.12.18修正)</u></p> <p>第3條</p> <p>1 原住民學生參加高級中等以上學校新生入學，除博士班、碩士班、學士後各學系招生不予優待外，依下列規定辦理；其入學各校之名額採外加方式辦理，不占各級教育主管機關原核定各校（系、科）招生名額：</p> <p>一、高級中等學校、專科學校五年制：</p> <p>（一）參加免試入學者，其超額比序總積分加百分之十計算。但取得原住民文化及語言能力證明者，超額比序總積分加百分之三十五計算。</p> <p>（二）參加特色招生學科考試分發入學者，依其採計成績，以加總分百分之十計算。但取得原住民文化及語言能力證明者，以加總分百分之三十五計算。</p> <p>（三）參加特色招生術科甄選入學者，依其採計成績，以加總分百分之十計算。</p> <p>2 前項第一款第一目總積分經加分優待後進行比序，第一款第二目、第三目、第二款及第三款經加分優待後分數應達錄取標準。</p> <p>3 第一項所定外加名額，以原核定招生名額外加百分之二計算，其計算遇小數點時，採無條件進位法，取整數計算。但下列情形之一者，其招生名額外加比率不受百分之二限制：</p> <p>一、成績總分或總積分經加分優待後相同，如訂有分項比序或同分參酌時，經比序或同分參酌至最後一項結果均相同者，增額錄取。</p> <p>二、原住民聚集地區、重點學校及特殊科系，得衡酌學校資源狀況、區域特性及入學管道，依原住民學齡人口分布情形及就讀現況專案調高比率；其調高之比率，高級中等學校，由各該教育主管教育行政機關定之；大專校院，由中央教育主管機關會商中央原住民主管機關、相關機關及大專校院定之。</p>	<ol style="list-style-type: none"> 1. 本人之全戶戶口名簿，戶口名簿上並應有山地原住民或平地原住民記事。 2. 原住民生如取得原住民文化及語言能力證明者，須另附證明。（註） <p>註：原住民文化及語言能力證明，採下列二種方式擇一取得：</p> <ol style="list-style-type: none"> (1) 參加中央主管機關辦理之原住民生升學優待取得文化及語言能力證明考試（以下簡稱能力考試），考試合格者。 (2) 參加行政院原住民族委員會辦理之「原住民族語言能力認證」，考試合格者。

特殊身分別	升學優待標準	應繳證明文件
僑生	<p>法規：《僑生回國就學及輔導辦法》(112.10.05 修正) 第 10 條</p> <p>1 依第六條或前條規定回國就讀國民中學以上之僑生，於畢業當年參加下一學程新生入學者，其優待方式，依下列規定辦理；其入學各校之名額採外加方式辦理，不占各級主管教育行政機關原核定各校（系、科）招生名額：</p> <p>一、高級中等學校、專科學校五年制：</p> <p>（一）參加免試入學者，其超額比序總積分加百分之二十五計算。</p> <p>（二）參加特色招生入學者，依其採計成績，以加總分百分之二十五計算。</p> <p>2 前項第一款第一目總積分經加分優待後進行比序，第一款第二目、第二款及第三款經加分優待後分數應達錄取標準。</p> <p>3 第一項所定外加名額，以原核定招生名額外加百分之二計算，其計算遇小數點時，採無條件進位法，取整數計算。但成績總分或總積分經加分優待後相同，如訂有分項比序或同分參酌時，經比序或同分參酌至最後一項結果均相同者，增額錄取，不受百分之二限制。</p> <p>4 僑生畢業當年參加第一項所定升學優待，以一次為限，並僅適用於畢業當年，於下次學程考試，不予優待。</p>	<p>僑務委員會僑生處就學輔導科核發報名本年度高級中等學校五專入學之僑生身分證明。</p>
蒙藏生	<p>法規：《蒙藏學生升學優待辦法》(104.01.29 修正) 第 5 條</p> <p>1 蒙藏學生參加高級中等以上學校新生入學，除博士班、碩士班、學士後各學系招生不予優待外，依下列規定辦理；其入學各校之名額採外加方式辦理，不占各級主管教育行政機關原核定各校（系、科）招生名額：</p> <p>一、高級中等學校、專科學校五年制：</p> <p>（一）參加免試入學者，其超額比序總積分加百分之二十五計算。</p> <p>（二）參加特色招生入學者，依其採計成績，以加總分百分之二十五計算。</p> <p>2 前項第一款第一目總積分經加分優待後進行比序，第一款第二目、第二款及第三款經加分優待後分數應達錄取標準。</p> <p>3 第一項所定外加名額，以原核定招生名額外加百分之二計算，其計算遇小數點時，採無條件進位法，取整數計算。但成績總分或總積分經加分優待後相同，如訂有分項比序或同分參酌時，經比序或同分參酌至最後一項結果均相同者，增額錄取，不受百分之二限制。</p>	<p>1. 蒙藏委員會核發之族籍證明。 2. 戶籍謄本。 3. 教育部委託學校或團體組成之甄試委員會出具蒙語、藏語等語文甄試合於報名本項入學招生予以優待之成績證明（有效期限為二年）。</p>
政府派外工作人員子女	<p>法規：《政府派赴國外工作人員子女返國入學辦法》(112.09.15 修正) 第 12 條</p> <p>前條所定派外人員子女，入學高級中等學校者，其優待方式，依下列規定辦理：</p> <p>一、返國就讀一學年以下者：</p> <p>（一）參加免試入學者，其超額比序總積分以加百分之二十五計算。</p> <p>（二）參加特色招生入學者，依其採計成績，以加總分百分之二十五計算。</p> <p>二、返國就讀超過一學年且在二學年以下者：</p> <p>（一）參加免試入學者，其超額比序總積分以加百分之十五計算。</p> <p>（二）參加特色招生入學者，依其採計成績，以加總分百分之十五計算。</p>	<p>各主管教育行政機關分發「國民中學」入學函件。</p>

特 殊 身 分 別	升 學 優 待 標 準	應 繳 證 明 文 件
	<p>三、返國就讀超過二學年且在三學年以下者：</p> <p>(一) 參加免試入學者，其超額比序總積分以加百分之十計算。</p> <p>(二) 參加特色招生入學者，依其採計成績，以加總分百分之十計算。</p> <p>第 13 條</p> <p>第十一條所定派外人員子女，入學專科學校五年制者，其優待方式，依下列規定辦理：</p> <p>一、返國就讀一學年以下者：</p> <p>(一) 參加免試入學者，其超額比序總積分以加百分之二十五計算。</p> <p>(二) 參加特色招生入學者，依其採計成績，以加總分百分之二十五計算。</p> <p>二、返國就讀超過一學年且在二學年以下者：</p> <p>(一) 參加免試入學者，其超額比序總積分以加百分之十五計算。</p> <p>(二) 參加特色招生入學者，依其採計成績，以加總分百分之十五計算。</p> <p>三、返國就讀超過二學年且在三學年以下者：</p> <p>(一) 參加免試入學者，其超額比序總積分以加百分之十五計算。</p> <p>(二) 參加特色招生入學者，依其採計成績，以加總分百分之十計算。</p> <p>第 16 條</p> <p>1 第十二條各款第一目及第十三條各款第一目總積分經加分優待後進行比序；第十二條各款第二目、第十三條各款第二目、第十四條及第十五條經加分優待後分數應達錄取標準。</p> <p>2 前四條所定返國就讀時間，自實際入學日起算。</p> <p>3 依本辦法分發、輔導入學或依前四條錄取之名額，採外加方式，不占各級主管教育行政機關原核定招生名額。</p> <p>4 前四條所定外加名額，以原核定招生名額外加百分之二計算，其計算遇小數點時，採無條件進位法，取整數計算。但成績總分或總積分經加分優待後相同，如訂有分項比序或同分參酌時，經比序或同分參酌至最後一項結果均相同者，增額錄取，不受百分之二限制。</p> <p>5 前四條所定優待方式，以一次為限，並僅適用於畢業當年。</p>	
<p>境 外 優 秀 科 技 人 才 子 女</p>	<p>法規：《境外優秀科學技術人才子女來臺就學辦法》(102.08.26 修正)</p> <p>第 7 條</p> <p>1 科技人才子女依本辦法來臺就學，於完成申請就讀學校學程後，如繼續在臺升學，其入學方式應與國內一般學生相同；其參加高級中等以上學校新生入學，除博士班、碩士班、學士後各系、醫學系、牙醫學系、中醫學系招生不予優待外，依下列規定辦理；其入學各校之名額採外加方式辦理，不占各級主管教育行政機關原核定各校（系、科）招生名額：</p> <p>一、高級中等學校、專科學校五年制：</p> <p>(一) 來臺就讀未滿一學年者：</p> <p>1. 參加免試入學者，其超額比序總積分加百分之二十五計算。</p> <p>2. 參加特色招生入學者，依其採計成績，以加總分百分之二十五計算。</p>	<p>各主管教育行政機關分發「國民中學」入學函件。</p>

特 殊 身 分 別	升 學 優 待 標 準	應 繳 證 明 文 件
	<p>(二) 來臺就讀一學年以上未滿二學年者：</p> <ol style="list-style-type: none"> 1. 參加免試入學者，其超額比序總積分加百分之十五計算。 2. 參加特色招生入學者，依其採計成績，以加總分百分之十五計算。 <p>(三) 來臺就讀二學年以上未滿三學年者：</p> <ol style="list-style-type: none"> 1. 參加免試入學者，其超額比序總積分加百分之十計算。 2. 參加特色招生入學者，依其採計成績，以加總分百分之十計算。 <p>2 前項第一款各目之1總積分經加分優待後進行比序；第一款各目之2、第二款及第三款經加分優待後分數應達錄取標準。</p> <p>3 第一項所定外加名額，以各校（系、科）原核定招生名額外加百分之二計算，其計算遇小數點時，採無條件進位法，取整數計算。但成績總分或總積分經加分優待後相同，如訂有分項比序或同分參酌時，經比序或同分參酌至最後一項結果均相同者，增額錄取，不受百分之二限制。</p> <p>4 第一項優待，於大陸地區優秀科技人才之子女，不適用之。</p>	
退 伍 軍 人	<p>法規：《退伍軍人報考高級中等以上學校優待辦法》(107.11.13 修正)</p> <p>第3條</p> <p>1 退伍軍人於退伍後參加高級中等以上學校新生入學，除博士班、碩士班、學士後各學系、回流教育中之進修學士班及在職專班招生不予優待外，依下列規定辦理；其入學各校之名額採外加方式辦理，不占各級主管教育行政機關原核定各校（系、科）招生名額：</p> <ol style="list-style-type: none"> 一、參加高級中等學校或專科學校五年制免試入學者，其超額比序總積分加分比率，準用第二款各目規定。 二、參加高級中等學校或專科學校五年制特色招生入學、技術學院四年制、二年制、專科學校二年制或大學之登記（考試）分發入學或轉學考試者，其考試成績優待如下： <ol style="list-style-type: none"> (一) 在營服役期間五年以上： <ol style="list-style-type: none"> 1. 退伍後未滿一年，依其採計考試科目成績，以加原始總分百分之二十五計算。 2. 退伍後一年以上，未滿二年，依其採計考試科目成績，以加原始總分百分之二十計算。 3. 退伍後二年以上，未滿三年，依其採計考試科目成績，以加原始總分百分之十五計算。 4. 退伍後三年以上，未滿五年，依其採計考試科目成績，以加原始總分百分之十計算。 (二) 在營服役期間四年以上未滿五年： <ol style="list-style-type: none"> 1. 退伍後未滿一年，依其採計考試科目成績，以加原始總分百分之二十計算。 2. 退伍後一年以上，未滿二年，依其採計考試科目成績，以加原始總分百分之十五計算。 3. 退伍後二年以上，未滿三年，依其採計考試科目成績，以加原始總分百分之十計算。 4. 退伍後三年以上，未滿五年，依其採計考試科目成績，以加原始總分百分之五計算。 	<ol style="list-style-type: none"> 1. 軍官：國防部核准退伍證明文件。 2. 士官、士兵：各主管總司令部核准退伍證明文件。 3. 替代役：主管機關核准退役證明文件。 4. 因身心障礙免役或除役者：主管機關核准免役或除役證明文件。 5. 退伍日期在 114 年 8 月 29 日(含) 以前並檢具「退伍時間證明」文件者，准以退伍軍人身分報名。

續下頁

特 殊 身 分 別	升 學 優 待 標 準	應 繳 證 明 文 件
	<p>(三) 在營服役期間三年以上未滿四年：</p> <ol style="list-style-type: none"> 1. 退伍後未滿一年，依其採計考試科目成績，以加原始總分百分之十五計算。 2. 退伍後一年以上，未滿二年，依其採計考試科目成績，以加原始總分百分之十計算。 3. 退伍後二年以上，未滿三年，依其採計考試科目成績，以加原始總分百分之五計算。 4. 退伍後三年以上，未滿五年，依其採計考試科目成績，以加原始總分百分之三計算。 <p>(四) 在營服役期間未滿三年，已達義務役法定役期（不含服補充兵役、國民兵役及常備兵役軍事訓練期滿者），且退伍後未滿三年，依其採計考試科目成績，以加原始總分百分之五計算。</p> <p>(五) 在營服現役期間因下列情形不堪服役而免役或除役，領有撫卹證明，於免役、除役後未滿五年：</p> <ol style="list-style-type: none"> 1. 因作戰或因公致身心障礙，依其採計考試科目成績，以加原始總分百分之二十五計算。 2. 因病致身心障礙，依其採計考試科目成績，以加原始總分百分之五計算。 <p>三、參加其他方式入學者，由各校酌予考量優待。</p> <ol style="list-style-type: none"> 2 替代役役男服役一年以上期滿，或服役期間因公或因病致身心障礙而免役或除役領有撫卹證明者，報考高級中等以上學校，得依替代役實施條例第二十一條第三款規定，準用前項第二款第四目、第五目規定辦理。 3 依前二項規定加分優待錄取之學生，無論已否註冊入學，均不得再享受本辦法之優待。 4 第一項第一款總積分經加分優待後進行比序，第二款及第三款經加分優待後分數應達錄取標準。 5 第一項及第二項外加名額以原核定招生名額外加百分之二計算，其計算遇小數點時，採無條件進位法取整數計算。但成績總分或總積分經加分優待後相同，如訂有分項比序或同分參酌時，經比序或同分參酌至最後一項結果均相同者，增額錄取，不受百分之二限制；技術校院進修部或專科學校夜間部之班別，其招生名額外加比率，得不受百分之二限制，並報中央主管教育行政機關備查。 	

附錄二

桃連區桃園市立大園國際高級中等學校 114 學年度高級中等學校特色招生考試分發入學 申訴案件處理實施方法

- 一、114 學年度高級中等學校特色招生考試分發入學各區主辦(主委)學校為建立正確之申訴管道，以保障考生權益，成立申訴及緊急事件處理小組，負責處理考試事宜之各種申訴及偶發事件。
- 二、參加本考試之考生，對於各項試務作業認有影響其權益者，填寫本簡章所附之【**試務申訴案件申請表**】(附件七，第 25 頁)，申訴表內容應書明考生姓名、家長姓名、地址、聯絡電話及詳細事由，親至本校桃園市立大園國際高級中等學校或傳真至(03)381-3015，傳真後請來電(03)381-3001 轉 217，若以傳真申訴正本請以限時掛號或快遞郵件，信封上註明「申訴表」字樣，向大園國際高級中等學校教務處提出申訴，逾期不予受理。
- 三、考生之家長(或監護人)得為考生之代理人提起申訴。
- 四、考生提起申訴，同一案件以一次為限。申訴人於申訴及緊急事件處理小組未做成評議前，得撤回申訴，申訴一經撤回不得就同一案件再提起申訴。
- 五、大園國際高級中等學校於收文後即擇期召開申訴及緊急事件處理小組會議，並於會後一星期內以書面答覆處理情形。
- 六、分發結果申訴處理方式：考生對於本校特色招生分發結果(不包含試題疑義釋復)認有影響其權益者，應於 114 年 7 月 14 日(星期一)16:00 前以書面向桃園市立中壢商業高級中等學校提出申訴，逾期不再受理。詳見【**分發結果申訴表**】(附件九，第 29 頁)。

桃連區桃園市立大園國際高級中等學校
114 學年度高級中等學校特色招生考試分發入學
試題示例

桃連區桃園市立大園國際高級中等學校 114 學年度高級中等學校特色招生考試分發入學考試科目有閱讀及批判性思考測驗和邏輯表達與資料判讀測驗兩科，為申論或綜合題型。各科試題示例如下：

【閱讀及批判性思考測驗試題示例】

第一部分－英文文本理解

文本理解題型可能為配對、是非、填空或選擇等，以下例題僅供參考。

Part I. Comprehension 文本理解 10 marks

Discover America California

1 San Francisco
Fisherman's Wharf is a historic marketplace on the seafront with trendy restaurants, shops and street performers. Visit Ghirardelli Square, home to the amazing Ghirardelli Ice Cream and Chocolate Shop, and Pier 39, a lively marketplace with shops, restaurants and music. From here you can take a cruise round the Bay.

2 Golden Gate Bridge
Connecting San Francisco and Marin County, this is the largest suspension bridge in the world and one of the most famous Californian landmarks. As you cross the 4200-ft bridge below the famous orange towers, you'll enjoy awesome views of the entire Bay Area.

3 Alcatraz Island
Once a high-security prison, Alcatraz Island is one of the Bay Area's most interesting tourist attractions. Take the ferry from Pier 41 and visit the dark cell blocks that were home to America's most wanted criminals.

4 Santa Cruz
Go to the Santa Cruz Surfing Museum, which is in a lighthouse, and see classic boards including one eaten by a shark – the surfer survived! Next stop, the Santa Cruz Beach Boardwalk for a ride on the Giant Dipper rollercoaster.

5 Venice Beach
This is where skateboarding started, so you must visit the famous skate park right on the beach. Also watch the bodybuilders at Muscle Beach Gym, which is where Arnold Schwarzenegger started his career.

6 Hollywood
You can stand in the footprints of Johnny Depp at Grauman's Chinese Theatre and then meet his strangely accurate wax model, along with Hugh Jackman, Lance Armstrong, and Brad and Angelina, all at Madame Tussauds Hollywood. Discover how films are made at the working movie studio at Universal Studios Hollywood, where there are also exciting park rides and shows.

7 Los Angeles
Have you ever wanted to record yourself? Now you can at the fascinating Grammy Museum. You can also learn how to dance like Michael Jackson, and find out about the links between blues and rap.

8 Disneyland
One of the most magical places in the world, Disneyland Park has hundreds of rides such as Space Mountain, Indiana Jones Adventure, Matterhorn and Pirates of the Caribbean. A day in Disneyland is a day you will never forget!

Source: British Council LearnEnglish Teens

<https://learnenglishteens.britishcouncil.org/skills/reading/b1-reading/travel-guide>

Matching

After reading the travel guide of California above. Recommend a place (number 1-8) for the following people:

- Celine: Nothing beats great food! I'm all about trying different dishes and cooking new recipes! Food is my life!
- David: I am a huge fan of movies and I always dream of visiting a movie studio.
- Sabrina: I can't imagine my life without music. I have my earphones on all the time!
- Nil: I am a professional surfer, so that's why when I travel, I always look for exciting activities. I love anything that gets my heart racing.

第二部分—英文短篇寫作

Part II. English Writing Criteria 寫作表達 20 marks

In today's fast-paced world, it seems that some young people are losing the ability to dream big. With the pressure of school, social media, and parents, many people find it difficult to imagine what they truly want for their lives. However, dreams are not just fantasies; they can inspire us and motivate us to achieve great things.

Write a 200-word article about your dreams. Considering the following questions may be helpful:

- What is your biggest dream? Describe it in detail.
- Why is this dream important to you? What feelings or ideas does it evoke?
- Is it easy or difficult to make your dream come true? Why?

【Criteria of English Writing 寫作表達評分標準】

Language(*2) 語言使用	Content(*2) 內容	Organization 組織
<p>4</p> <p>Vocabulary is appropriate, accurate, and varied with few errors. Grammar is mostly accurate. A range of sentence patterns are accurately and effectively used, including both simple and more complex structures.</p> <p>用字精確合宜且富變化，幾無錯誤；文法大部份精確無誤；句型精確有效且富變化，包含簡單及較複雜的結構。</p>	<p>4</p> <p>The content is clear, relevant and effectively addresses the task. All ideas are fully developed with relevant details or/and examples.</p> <p>內容清楚、切題及有效回應題目要求；所有論述皆完整發展，並有相關細節或/及例子支持。</p>	<p>4</p> <p>Paragraphs are clearly and effectively structured with logical transitions and coherence.</p> <p>段落結構清楚、有效，轉折合理有邏輯，前後連貫。</p>
<p>3</p> <p>Vocabulary is appropriate and accurate. Grammatical errors do not interfere with meaning. Sentence patterns are mostly accurate with some attempts at complex structures.</p> <p>用字精確合宜；文法錯誤不影響文意；句型大致準確，並嘗試使用較複雜的結構。</p>	<p>3</p> <p>The content is clear, relevant and adequately addresses the task. Most ideas are partially developed with some details or/and examples.</p> <p>內容清楚、切題及足以回應題目要求；大部份的論述未充分發展，只有一些細節或/和例子支持。</p>	<p>3</p> <p>Paragraphs are generally structured with logical transitions and coherence.</p> <p>段落結構大致清楚，轉折合理有邏輯，前後連貫。</p>
<p>2</p> <p>Basic vocabulary is used appropriately. Grammatical errors sometimes impede understanding. Basic sentence patterns are used.</p> <p>用字合宜但較淺顯；文法錯誤偶爾影響文意；只使用基本的句型。</p>	<p>2</p> <p>The content somehow addresses the task. Ideas are mostly vague or presented but with no development.</p> <p>內容某種程度上回應題目要求；論述大都含糊不清，或只提出論點但無發展。</p>	<p>2</p> <p>Paragraphs are somewhat organized. Transitions are limited or ineffective, and there is a lack of coherence.</p> <p>段落結構某種程度上有安排；轉折很少或無效；前後不連貫。</p>
<p>1</p> <p>Basic vocabulary is used, mostly inaccurately. Grammatical errors hinder understanding. Sentence patterns are limited and frequently repeated.</p> <p>用字淺顯且有失精確；文法錯誤造成理解困難；句型十分有限且重覆。</p>	<p>1</p> <p>The content does not address the task. Ideas are not relevant or/and not clearly presented.</p> <p>內容未回應題要求；論述皆不相關或/和未清楚表達。</p>	<p>1</p> <p>Paragraphs lack organization, transitions and coherence.</p> <p>段落無結構、無轉折、前後不連貫。</p>
<p>0 Does not fulfill any of the descriptors. 不滿足以上任何描述。</p>		

第三部分－英文批判性思考寫作

Part III. Critical Writing 批判性思考 20 marks

Some people think that the internet has brought people closer together, while others think that people and communities have become more isolated. Discuss both sides and give your opinion in at least 200 words.

【Criteria of Critical Writing 批判性思考評分標準】

Paragraphing and Organization (*2)	Clarity, Persuasiveness, and Development of Ideas (*2)
<p>4 Paragraphs are logically organized with seamless transitions, demonstrating *unity and coherence. 段落結構合乎邏輯，轉折流暢並展現出一致性和前後連貫。</p>	<p>6 Ideas are convincing, clear, and well-supported with relevant examples or evidence and analysis. 論述有說服力、清楚、並有相關的例子或論證和分析支持。</p>
<p>3 Paragraphs are generally well-organized with effective transitions. 段落結構大致妥當，具有有效轉折。</p>	<p>5 Ideas are convincing, mostly clear, and well-supported with relevant examples or evidence and analysis. 論述有說服力、大致清楚、並有相關的例子或論證和分析支持。</p>
<p>2 Paragraphs are somewhat organized. 段落結構某種程度上有安排。</p>	<p>4 Ideas are somewhat convincing, expressed with some clarity, and only some ideas are supported. 論述大致上具說服力，內容表達大致清楚，但只有某些論述有被支持。</p>
<p>1 Paragraphs may lack organization. 段落缺乏結構。</p>	<p>3 Most ideas are underdeveloped. 大多數的論述皆無發展。</p>
<p>0 Does not fulfill any of the descriptors. 不符合上述任何描述者。</p>	<p>1-2 There are details but are unclear or irrelevant. 只有不夠清楚或不相關的細節。</p>

【邏輯表達與資料判讀試題示例】

第一部分－數學計算問答題

- 答案正確但過程不完整，有可能無法得分。作答必須寫出清楚的過程及解釋。如果答案不正確，但方法正確，部分分數仍可能會給予。因此，建議寫出所有的解題過程。
Full marks are not necessarily awarded for a correct answer without working. Answers must be supported by working and/or explanations. If an answer is incorrect, partial marks may be given for a correct method, provided it is shown in written working. You are therefore advised to show all your working.
- 請選擇單一語言答題，英文或中文皆可。
Please choose a single language for your response, either English or Chinese.

範例

A manufacturer makes trash cans in the form of a cylinder with a hemispherical top. The trash can has a height of 70 cm. The base radius of both the cylinder and the hemispherical top is 20 cm. 一製造商生產了一款垃圾桶，其上方為一半球體，下方為一圓柱體。此垃圾桶的高為 70 公分。

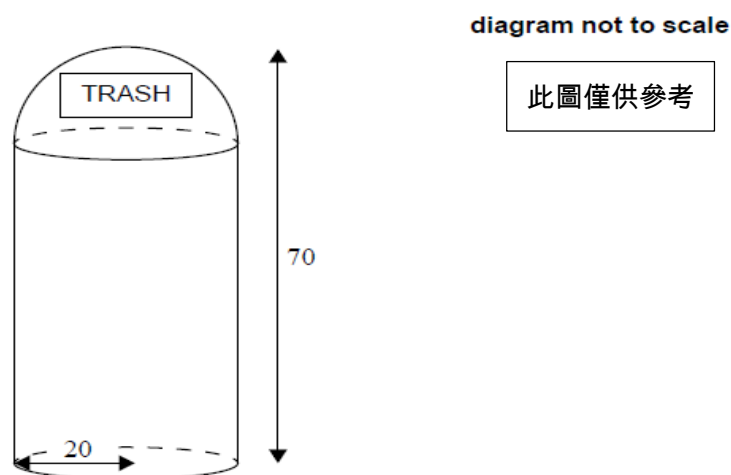

(a) 找出圓柱體的高。[1 分] Write down the height of the cylinder. [1 mark]

Answer 參考答案
70 - 20 = 50 (cm)
Markscheme 評分標準
寫出正確答案給予 1 分

(b) 請找出垃圾桶的總體積。[4 分] Find the total volume of the trash can. [4 marks]

Answer 參考答案
$\pi \times 50 \times 20^2 + \frac{1}{2} \times \frac{4}{3} \times \pi \times 20^3 = \frac{76000}{3} \pi \text{ (cm}^3\text{) or (79587.0 ... (cm}^3\text{))}$
Markscheme 評分標準
能夠正確地帶入使用圓柱體體積公式可獲得 M1 (使用方法正確給予 1 分) 能夠正確地帶入使用球體體積公式可獲得 M1 (使用方法正確給予 1 分) 了解球體體積只有一半可獲得 M1 (使用方法正確給予 1 分) 如果兩部分體積沒有相加最多只能給予 2 分 答案正確給予 1 分 Note: Award M1 for their correctly substituted volume of cylinder, M1 for correctly substituted volume of sphere formula, M1 for halving the substituted volume of sphere formula. Award at most M1M1M0 if there is no addition of the volumes.

一設計師被要求重新設計此垃圾桶。

此垃圾桶的造型與之前相同，仍是上方為半球體，下方為圓柱體。

新的垃圾桶的高為 H 公分，底部半徑為 r 公分。

設計限制為 $H + 2r = 110$ 公分。設計師希望能最大化此垃圾桶的體積。

A designer is asked to produce a new trash can.

The new trash can will also be in the form of a cylinder with a hemispherical top.

This trash can will have a height of H cm and a base radius of r cm.

There is a design constraint such that $H + 2r = 110$ cm.

The designer has to maximize the volume of the trash can.

(c) 若圓柱體的高為 h ，請用 r 表示 h 。[2分]

Find the height of the cylinder, h , of the new trash can, in terms of r . [2 marks]

Answer 參考答案
$h = 110 - 3r$
Markscheme 評分標準
$h = H - r$ (or equivalent) OR $H = 110 - 2r$ M1 Note: Award M1 for writing h in terms of H and r or for writing H in terms of r . 有寫出上述任一關係式可獲得方法分 1 分。 $h = 110 - 3r$ A1 正確答案給予 1 分

(d) Show that the volume, $V \text{ cm}^3$, of the new trash can is given by $V = 110\pi r^2 - \frac{7}{3}\pi r^3$. [3]

證明新的垃圾桶體積為 $110\pi r^2 - \frac{7}{3}\pi r^3$ 。

Mark Scheme 評分標準
$V = \frac{2}{3}\pi r^3 + \pi r^2 \times (110 - 3r)$ M1M1M1 Note: Award M1 for volume of hemisphere, M1 for correct substitution of their h into the volume of a cylinder, M1 for addition of two correctly substituted volumes leading to the given answer. Award at most M1M1M0 for subsequent working that does not lead to the given answer. Award at most M1M1M0 for substituting $H = 110 - 2r$ as their h . 寫出正確的半球體體積可獲得 M1 (方法 1 分) 使用正確的圓柱體高 h 帶入正確公式可獲得 M1 (方法 1 分) 將兩個正確的體積相加可獲得 M1 (方法 1 分) 相加後沒有得到正確的體積只能獲得 M1M1M0 圓柱體高 h 使用 $110 - 2r$ 帶入最多只能獲得 M1M1M0

(e) If the designer uses a graphic display calculator to graph the $V(r) = 110\pi r^2 - \frac{7}{3}\pi r^3$ and the graph is shown below. Find the value of r which maximizes the value of V . [2]

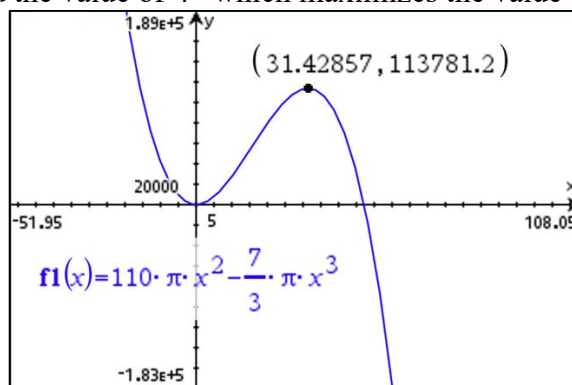

Answer 參考答案
$r \approx 31.4$ (cm) (31.4285 ... (cm))
Markscheme 評分標準
Because r is positive and the x -value of the highest point on the curve is about 31.42857... (or other equivalent statement) M1 $r \approx 31.4$ (cm) (31.4285 ... (cm)) 提出半徑 r 為正且圖形上的最高點 x 座標為 31.42857... 或其他等價敘述可得 M1 (方法 1 分) 正確答案給予 A1 (答案 1 分)

(f) The designer claims that the new trash can has a capacity that is at least 40% greater than the capacity of the original trash can. State whether the designer's claim is correct. Justify your answer.
 [4] 設計師宣稱新型的垃圾桶容量至少比舊型垃圾桶容量大40%。請說明該設計師的主張是否正確，並證明你的答案。

Answer 參考答案
In the previous graph, the highest points shows that when $r = 31.4285...$, the maximum volume is 113781 ... $\frac{113781...-79587.0...}{79587.0...} \times 100\% \approx 43.0 (\%) > 40\%$ Therefore, the designer's claim is correct.
Mark Scheme 評分標準
Method 1 $V = 110\pi(31.4285 \dots)^3 - \frac{7}{3}\pi(31.4285 \dots)^3 \approx 113781 \dots$ M1A1 Method 2 In the previous graph, the highest points shows that when $r = 31.4285...$, the maximum volume is 113781 ... Note: Award (M1) for correct substitution of their 31.4285... into the given equation. $\frac{113781...-79587.0...}{79587.0...} \times 100\% \approx 43.0 (\%)$ R1 (理由 1 分) Note: Award R1 for finding the correct percentage increase from their two volumes. Claim is correct A1 . The final RI A1 can be awarded for their correct reason and conclusion. Do not award RO A1 . 若沒有充足的理由，直接回答設計師主張為正確的不給分。

數學公式參考 Mathematics Formula

圓面積 Area of a circle	πr^2 , where r is the radius r 為半徑
圓周長 Circumference of a circle	$2\pi r$, where r is the radius r 為半徑
圓柱體體積 Volume of a cylinder	$\pi r^2 h$, where r is the radius, h is the height r 為半徑, h 為高
球體體積 Volume of a sphere	$\frac{4}{3}\pi r^3$, where r is the radius r 為半徑
球體表面積 Surface area of a sphere	$4\pi r^2$, r 為半徑 where r is the radius

第二部分－自然科綜合題組

自然科綜合題組涵蓋生物、化學等科目，以下例題僅供參考。

生物科試題示例 Biology Question Samples

一、某生進行植物蒸散作用的實驗，目的在探討葉片數量在不同溫度下的蒸散作用速率。蒸散作用速率以毫升/小時為單位進行測量。

A student conducted an experiment on plant transpiration with the goal of investigating the transpiration rate of different numbers of leaves under varying temperatures. The transpiration rate was measured in milliliters per hour.

植物 Plant	葉片數量 Number of Leaves	溫度(°C) Temperature (°C)	蒸散作用速率(mL/hour) Transpiration Rate (mL/hour)
1	10	35	5.5
2	15	25	4.5
3	5	25	1.5
4	15	35	7.2
5	5	35	3.0
6	10	25	3.0

1. 根據上述數據繪製圖表。
Create a chart based on the data above.
2. 根據表格提供的數據，分析在兩個溫度範疇（25°C 和 35°C）中蒸散作用速率的差異。你能從中得出什麼結論？
Analyze the differences in transpiration rates between the two temperature categories (25°C and 35°C) based on the data provided in the table. What conclusions can you draw from this analysis?
3. 評估葉片數量（5 片、10 片和 15 片）在每個溫度範疇中對蒸散作用速率的影響。你觀察到了哪些趨勢？
Evaluate how varying the number of leaves (5, 10, and 15) impacts the transpiration rate in each temperature category. What patterns do you observe?
4. 提出一個可以測試的其他變因，以進一步了解影響蒸散作用速率的因素。請說明你的理由。
Suggest one variable that could be tested to further understand the factors affecting transpiration rates. Justify your suggestions.
5. 某學生重複了蒸散作用實驗，並發現，在相同 35°C 環境下，擁有 10 片葉子的植物蒸散速率為 8.0 mL/小時，比具有 15 片葉子的植物蒸散速率（7.2 mL/小時）還高。請解釋一個可能的原因。
A student repeated the transpiration experiment and found that, under the same environment of 35°C, the transpiration rate of a plant with 10 leaves was 8.0 mL/hour, which was higher than the transpiration rate of a plant with 15 leaves in the same environment (7.2 mL/hour). **Suggest** one reason to explain this.
6. 提出一個後續實驗，以進一步研究環境因素對蒸散作用速率的影響。你會對原實驗設計進行哪些改變？為什麼？

Propose a follow-up experiment to further investigate the impact of environmental factors on transpiration rates. What changes would you make to the original experimental design, and why?

【評分標準】

Criteria	1-2 Points	3-4 Points	5-6 Points
AO1: Demonstrate knowledge 展現知識	Limited knowledge and understanding; unfocused research question; graph lacks clarity and relevance. 知識和理解有限；研究問題缺乏焦點；圖表缺乏清晰性和相關性。	Satisfactory knowledge and understanding; focused, relevant research question; graph is reasonably clear and relevant. 知識和理解達到滿意水準；研究問題聚焦且相關；圖表較為清晰和相關。	Comprehensive knowledge and insight; well-focused, insightful research question; graph is clear, relevant, and demonstrates strong data visualization skills. 知識和洞見全面；研究問題聚焦且富有洞見；圖表清晰、相關，展現出優秀的資料視覺化技能。
AO2: Understand and apply knowledge 理解和應用知識	Limited understanding and application; lacking depth and clarity in research. 理解和應用有限；研究缺乏深度和清晰度。	Satisfactory understanding and application; reasonably thorough and clear research. 理解和應用達到滿意水準；研究較為全面和清晰。	Excellent understanding and skilled application; comprehensive, insightful, and well-structured research. 理解和應用出色；研究全面、有洞見且結構良好。
AO3: Analyse, evaluate, and synthesize 分析、評估和綜合	Limited analytical, evaluative, and synthetic skills; lacking critical thinking. 分析、評估和綜合技能有限；缺乏批判性思維。	Satisfactory analytical, evaluative, and synthetic skills; some critical thinking. 分析、評估和綜合技能達到滿意水準；有一定的批判性思維。	Exceptional analytical, evaluative, and synthetic skills; sophisticated synthesis of concepts. 分析、評估和綜合技能出色；展現複雜的概念綜合。
AO4: Demonstrate application of skills 展現必要技能的應用	Limited application of skills; unclear, disorganized, and lacking ethical considerations. 技能應用有限；不清楚、無組織且缺乏道德考量。	Satisfactory application of skills; reasonably clear, organized, and considers ethical implications. 技能應用達到滿意水準；較為清晰、有組織且考慮了道德隱患。	Exceptional application of skills; highly organized, insightful, and demonstrates strong ethical considerations. 技能應用出色；高度組織、有洞見且展現出強烈的道德考量。

化學科試題示例 Chemistry Question Samples

能力指標：閱讀、理解、應用、分析

Competency: reading, understanding, application, analysis

一、請閱讀以下文章後回答問題

Please read the following paragraphs and answer the questions:

分子式用以表示分子物質的組成成分，顯示了該物質每個元素的實際原子數。相比之下，實驗式則顯示了該物質中不同元素之間原子數的最簡單整數比。同一物質的分子式和實驗式可以相同或不同（表 1）。對於離子化合物*，實驗式表示化合物中離子數的最簡單整數比。

The composition of a chemical substance with a molecular structure can be represented by a molecular formula, which shows the actual number of atoms of each element in the molecule of that substance. In contrast, the empirical formula shows the simplest ratio of atoms of the different elements that are present in the substance. The molecular and empirical formulas of the same substance can be identical or different (table 1). For ionic compounds*, the empirical formula represents the simplest ratio of ions in the compound.

表 1 某些物質的分子式和實驗式

Table 1 Molecular and empirical formulas of some substances

物質 Substance	分子式 Molecular formula	實驗式 Empirical formula
氧 oxygen	O ₂	O
臭氧 ozone	O ₃	O
水 water	H ₂ O	H ₂ O
過氧化氫 hydrogen peroxide	H ₂ O ₂	HO
葡萄糖 glucose	C ₆ H ₁₂ O ₆	CH ₂ O

化合物的元素組成通常以質量百分比表示，通常稱為百分比組成， ω 。可以通過各種分析技術，如元素燃燒分析，來確定樣品中元素的質量百分比。在典型的實驗中，樣品在過量氧氣中燃燒，揮發性燃燒產物被捕獲並稱重。這些重量隨後被轉換為原始樣品中化學元素的莫耳比。例如，某種未知的碳氫化合物在過量氧氣中燃燒，產生了 26.41 克的二氧化碳（CO₂）和 13.52 克的水（H₂O）。通過以下計算可以推導出該碳氫化合物的實驗式：

The elemental composition of a compound is often expressed in percent by mass, which is commonly referred to as the percentage composition, ω . The mass percentages of elements in a sample can be determined by various analytical techniques, such as fully automated combustion elemental analysis. In a typical experiment, the sample is burned in excess oxygen, and the volatile combustion products are trapped and weighed. These weights are then converted into molar ratio of chemical elements in the original sample. For example, an unknown hydrocarbon has undergone combustion in excess oxygen to produce 26.41 g of carbon dioxide, CO₂, and 13.52 g of water, H₂O. The empirical formula of the hydrocarbon can be deduced by the following calculation:

$$\text{CO}_2 \text{ 的莫耳質量} = 12.01 + 2 \times 16.00 = 44.01 \text{ 克/莫耳}$$

$$\text{Molar mass of CO}_2 = 12.01 + 2 \times 16.00 = 44.01 \text{ g mol}^{-1}$$

$$\text{CO}_2 \text{ 的物質的量} = \frac{26.41 \text{ g}}{44.01 \text{ g mol}^{-1}} \approx 0.6001 \text{ 莫耳}$$

$$\text{Mole of CO}_2 = \frac{26.41 \text{ g}}{44.01 \text{ g mol}^{-1}} \approx 0.6001 \text{ mol}$$

H₂O 的莫耳質量 = 2×1.01 + 16.00 = 18.02 克/莫耳

$$\text{Molar mass of H}_2\text{O} = 2 \times 1.01 + 16.00 = 18.02 \text{ g mol}^{-1}$$

$$\text{H}_2\text{O 的物質的量} = \frac{13.52 \text{ g}}{18.02 \text{ g mol}^{-1}} \approx 0.7503 \text{ 莫耳}$$

$$\text{Mole of H}_2\text{O} = \frac{13.52 \text{ g}}{18.02 \text{ g mol}^{-1}} \approx 0.7503 \text{ mol}$$

碳與氫的莫耳比為 0.6001: 1.501 ≈ 1:2.5 = 2:5

The mole ratio of carbon to hydrogen is 0.6001: 1.501 ≈ 1:2.5 = 2:5

因此，碳氫化合物的實驗式為 C₂H₅。

Therefore, the empirical formula of the hydrocarbon is C₂H₅

如果已知化合物的莫耳質量，可以通過實驗式推導出其分子式。例如，前述碳氫化合物的莫耳質量為 58.12 克/莫耳，是其實驗式莫耳質量 29.07 克/莫耳的兩倍。因此，分子式中原子的數量必須是實驗式中的兩倍：C₄H₁₀。

The molecular formula of a compound can be deduced from the empirical formula if we know the molar mass of the compound. For example, if the molar mass of the hydrocarbon in worked example above is 58.12 g mol⁻¹, which is double the molar mass of the empirical formula, 29.07 g mol⁻¹. Thus, the molecular formula must have twice the number of atoms as the empirical formula: C₄H₁₀.

*離子化合物由陽離子和陰離子組成，例如氯化鈉 (NaCl) 和氧化鈣 (CaO)。通常，陽離子由金屬元素形成，而陰離子來自非金屬元素。

* ionic compound is composed of cation and anion, such as sodium chloride, NaCl, and calcium oxide, CaO. Generally, a cation is formed from metal elements, while an anion comes from non-metals.

Q1: 以下哪種物質的實驗式與其他物質不同？[1 分]

Which of the following substances has a different empirical formula from others? [1p]

A CH₃COOH

B HCOOCH₃

C HCHO

D C₂H₅OH

參考答案 A1: D, C₂H₅OH has an empirical formula of C₂H₆O, while others are CH₂O.

Q2: 以下哪種物質是離子化合物？[1 分]

Which of the following substances is an ionic compound? [1p]

A KI

B HI

C NH₃

D SO₂

參考答案 A2: A, KI is composed of metal and non-metal, while others are non-metals.

Q3: 某物質的燃燒產物為 CO_2 、 H_2O 和 NH_3 ，以下哪種元素不一定是該物質的組成元素？[1 分]

The combustion products of a substance are CO_2 , H_2O and NH_3 , which of the following elements is not definitely the constituent element of the substance? [1p]

- A C
- B H
- C O
- D N

參考答案 A3: C, O might come from air and the substance.

Q4: 確定化合物 C_4H_{10} 中碳的質量百分比。[1 分]

Determine the mass percentage composition of carbon in the compound C_4H_{10} . [1p]

- A 82.7%
- B 40.0%
- C 28.6%
- D 17.3%

參考答案 A4: A, $\frac{48.04}{58.12} \times 100\% = 82.7\%$

Q5: 維生素 C 的組成元素 C、H、O 的莫耳比為 3:4:3。粗略實驗檢測到維生素 C 的莫耳質量為 180。推導維生素 C 的分子式。[1 分]

The constituent elements, C, H, O, of vitamin C have molar ratio of 3: 4: 3, respectively. A rough experiment detects that the molar mass of vitamin C is 180. Deduce the molecular formula of vitamin C. [1p]

- A CH_2O
- B $\text{C}_6\text{H}_{12}\text{O}_6$
- C $\text{C}_3\text{H}_4\text{O}_3$
- D $\text{C}_6\text{H}_8\text{O}_6$

參考答案 A5: D, $\frac{180}{88.07} \approx 2$, the molecular formula is twice of $\text{C}_3\text{H}_4\text{O}_3$.

Q6: 鐵和氧可以形成多種化合物（鐵氧化物）。推導一種含有 72.36% 鐵質量百分比的氧化物的實驗式。[3 分]

Iron and oxygen form several compounds (iron oxides). Deduce the empirical formula of an oxide that contains 72.36% mass percentage of iron. [3p]

參考答案 A6:

中文解答:



如果 $\omega(\text{Fe}) = 72.36\%$ ，則 $\omega(\text{O}) = 100\% - 72.36\% = 27.64\%$ 。

各元素的含量：

- $n(\text{Fe}) = 72.36 \text{ g} / 55.85 \text{ g mol}^{-1} \approx 1.296 \text{ mol}$ [1 分]

- $n(\text{O}) = 27.64 \text{ g} / 16.00 \text{ g mol}^{-1} \approx 1.728 \text{ mol}$ [1 分]
- 莫耳比 Fe: O = 1.296:1.728 \approx 1:1.333 \approx 3:4 因此，該氧化物的實驗式為 Fe_3O_4 。 [1 分]

英文解答:

If $\omega(\text{Fe}) = 72.36\%$, then $\omega(\text{O}) = 100\% - 72.36\% = 27.64\%$.

The amount of each element:

- $n(\text{Fe}) = 72.36 \text{ g} / 55.85 \text{ g mol}^{-1} \approx 1.296 \text{ mol}$ [1p]
- $n(\text{O}) = 27.64 \text{ g} / 16.00 \text{ g mol}^{-1} \approx 1.728 \text{ mol}$ [1p]
- The mole ratio Fe: O = 1.296:1.728 \approx 1:1.333 \approx 3:4 Therefore, the empirical formula of the oxide is Fe_3O_4 [1p]

A7: 鎂的燃燒實驗用於確定氧化鎂的化學式。過程是先稱量點燃前的鎂帶，再稱量燃燒後的產物。下表顯示了實驗記錄。A combustion experiment of magnesium is used to determine the formula of magnesium oxide. The process is weighing a ribbon of magnesium before igniting the ribbon, then weighing the combusted product. The table below shows the experiment record.

試驗 trial	鎂 magnesium / g \pm 0.001g	產物 product / g \pm 0.001g
1	0.518	0.812
2	0.532	0.841
3	0.524	0.842

參考答案 A7:

中文解答:

- 所有實驗的產物質量都低於預期。提出兩個可能導致產物質量較小的原因 (除了人為誤差)。 [2 分]
- 任何兩個原因：燃燒不完全、鎂不純、產生 Mg_3N_2 、或從坩堝中噴出燃燒火花。 [2 分]

英文解答:

- All the trials have their experimented mass of products less than the expected ones. Suggest two reasons, except human's error, resulting in the smaller mass of products. [2p]
- Any two of the reasons: incomplete combustion, impure magnesium, produced Mg_3N_2 , or burning spark blasted out of the crucible. [2p]

附錄四

桃連區桃園市立大園國際高級中等學校
114 學年度高級中等學校特色招生考試分發入學
答案卷使用注意事項

【閱讀及批判性思考測驗】英文答案卷範例

題號	作答前請詳閱作答注意事項及試題說明。 答案請從本頁第 1 行開始書寫，左側清楚書寫題號，並依序作答。

【邏輯表達與資料判讀測驗】數理科答案卷範例

題號	作答前請詳閱作答注意事項及試題說明。 答案請從本頁開始書寫，左側清楚書寫題號，並依序作答。 因未書寫題號或標示不清導致無法確認為哪一題目答案時，其過程不予評分。

注意事項：

- 一、作答前，請先檢視下列事項，如有錯誤、不符、汙損或折毀等情形，請立即向監試委員反應。
 - (一) 檢視答案卷上准考證號碼與試場座位貼號是否正確且相符。
 - (二) 檢視答案卷上考試科目與試題本考試科目是否相符。
 - (三) 檢視答案卷有無汙損、折毀。
- 二、答案卷上不得書寫姓名座號，也不得作任何標記。故意汙損答案卷、損壞試題本，或在答案卷上顯示自己身分者，該科考試不予計分。
- 三、不得破壞准考證號碼條碼。
- 四、答案卷邊緣之黑色條紋及黑點，不得任意增減或汙損，卡片亦不得折疊。
- 五、不必抄題。
- 六、須清楚完整地在答案卷上相應的欄位內作答，切勿寫出欄位外。
- 七、**務必使用黑色墨水的筆(建議使用 0.5mm~0.7mm 之筆尖)，不得使用鉛筆。**更正時，可以使用修正帶(液)。如有書寫不清、汙損或超出欄位外等情事，致電腦掃描後無法清晰呈現作答結果者，其責任由考生自負，不得提出異議。
- 八、考生若因未遵守上列規定，以致閱卷人員無法正確閱讀或評分，其後果由考生自行負責。

附錄五

桃連區桃園市立大園國際高級中等學校 114 學年度高級中等學校特色招生考試分發入學 試場規則

- 一、 考試時考生必須攜帶准考證準時入場，對號入座。准考證須妥為保存，如有毀損或遺失者，考生應於考試當日攜帶與報名時同式相片 2 吋 1 張和身分證件，向各考場試務中心申請補發。
- 二、 每節考試於考試說明時段內，提前翻開試題本、提前書寫、畫記、作答，經制止不從者，該科考試不予計分。
- 三、 考試正式開始後，遲到逾 20 分鐘者不得入場。若強行入場，該科考試不予計分。考試正式開始後，30 分鐘內不得離場，若因不可抗力暫時離場者，須經監試人員許可並陪同，短少之考試時間不予補足。若強行離場，不服糾正者，該科考試不予計分。
- 四、 文具自備，必要時可用透明墊板，不得有圖形、文字印刷於其上，其他非應試用品請勿攜入試場，且不得在場內向他人借用。
- 五、 非應試用品如教科書、參考書、補習班文宣品、計算紙等，以及電子辭典、計算機、行動電話、呼叫器、收音機、鬧鐘、電子鐘、時鐘、多媒體播放器材(如：MP3、MP4 等)和穿戴式裝置(如：智慧型手錶、智慧手環等)及其他具有傳輸、通訊、錄影、照相或計算功能之用品，一律不准攜入試場。若不慎攜入試場，於考試開始前，須放置於試場前後方地板上；電子產品須先關機或拔掉電池。若隨身放置，無論是否使用或發出聲響，經監試委員發現者，扣該科成績 4 分。
- 六、 考生可攜帶三角板、直尺、圓規應試數學科，但不得攜帶量角器或附量角器功能之文具，經監試委員發現者，扣該生數學科成績 2 分。
- 七、 考生應試時不得飲食、抽煙、嚼食口香糖等。若因生病等特殊原因，迫切需要在考試時飲水或服用藥物時，須於考試前持相關證明經監試委員同意後，在監試委員協助下飲用或服用。
- 八、 考生若使用帽子、口罩、耳塞等用品，應以不影響辨識面貌為原則，並配合監試委員檢查。
- 九、 考試說明開始後即不准離場。若經糾正仍強行出場者，該科考試不予計分。考生因病、因故(如廁等)須暫時離座者，須經監試委員同意及陪同下，始准離座。考生經治療或處理後，如考試尚未結束時，仍可繼續考試，但不得請求延長時間或補考。
- 十、 試場內嚴禁談話、左顧右盼等行為。若取得或提供他人答案，作弊事實明確者，或相互作弊事實明確者，該科考試不予計分。
- 十一、 答案卡(卷)上不得書寫姓名座號，也不得作任何標記。故意汙損答案卡(卷)、損壞試題本，或在答案卡(卷)上顯示自己身分者，該科考試不予計分。
- 十二、 答案卡(卷)應依以下作答規定畫記或書寫，若未依作答規定畫記或書寫，致無法正確判讀或無法清晰呈現作答結果，後果由考生自行負責，不得提出異議。
 - (一) 選擇題:須用黑色 2B 鉛筆畫記，修正時須用橡皮擦將原畫記擦拭乾淨，不得使用修正液(帶)。
 - (二) 非選擇題:須用藍色或黑色墨水的筆書寫。
- 十三、 如遇警報、地震，應遵照監試委員指示，迅速疏散避難。
- 十四、 如遇因故停電導致照明設備無法使用時，無論復電與否均以受影響時間延長考試時間，但至多以二十分鐘為限。
- 十五、 考試結束鐘(鈴)響起，監試委員宣布本節考試結束，不論答畢與否應立即停止作答，聽從監試委員指示，交答案卡(卷)離場。交答案卡(卷)後強行修改者，該科考試不予計分。逾時作答，不聽制止者，該科考試不予計分；經制止後停止者，扣該科考試成績 4 分。
- 十六、 考試完畢後必須將答案卡(卷)和試題本一併送交監試委員，經監試委員確認無誤，然後離場。攜出答案卡(卷)或試題本經查證屬實者，該科考試不予計分。
- 十七、 違反桃連區桃園市立大園國際高級中等學校 114 學年度高級中等學校特色招生考試試場規則者，其處理方式悉遵照【違反試場規則處理方式一覽表】辦理。

附錄六

桃連區桃園市立大園國際高級中等學校
114 學年度高級中等學校特色招生考試分發入學
違反試場規則處理方式一覽表

類別	違反試場規則事項	處理方式
		閱讀及批判性思考測驗、 邏輯表達與資料判讀測驗
第一類： 舞弊行為 嚴重	一、由他人頂替代考或偽(變)造證件應試者。	取消該生參加該次考試資格。
	二、脅迫其他考生或試務人員協助舞弊者。	取消該生參加該次考試資格。
第二類： 一般舞弊或嚴重違規行為	一、於考試說明時段內離場、提前翻開試題本、提前書寫、畫記、作答，或考試結束後逾時作答，經制止不從者。	該生該科考試不予計分。
	二、考試正式開始後 30 分鐘內經糾正仍強行出場者。	該生該科考試不予計分。
	三、於考試正式開始後，遲到逾 20 分鐘強行入場者。	該生該科考試不予計分。
	四、惡意擾亂試場內、外秩序，情節嚴重者。	該生該科考試不予計分。
	五、涉及集體舞弊行為者。	該生該科考試不予計分。
	六、交換座位應試者。	該生該科考試不予計分。
	七、交換答案卡(卷)、試題本作答者。	該生該科考試不予計分。
	八、涉及電子舞弊情事者。	該生該科考試不予計分。
	九、試場內取得或提供他人答案作弊事實明確者，或相互作弊事實明確者。	該生該科考試不予計分。
	十、故意汙損答案卡(卷)、損壞試題本，或在答案卡(卷)上顯示自己身分者。	該生該科考試不予計分。
	十一、攜出答案卡(卷)、試題本經查證屬實者。	該生該科考試不予計分。
	十二、交答案卡(卷)後修改答案者。	該生該科考試不予計分。
	十三、抄錄試題或答案，並攜出試場者。	該生該科考試不予計分。
	十四、於考試結束後逾時作答，經制止不從者。	該生該科考試不予計分。

類別	違反試場規則事項	處理方式
		閱讀及批判性思考測驗、 邏輯表達與資料判讀測驗
第三類： 一般違規行為	一、考試進行中與試場外有手勢或訊息聯繫行為者。	扣該生該科考試成績 4 分。
	二、提前翻開試題本、提前書寫、畫記、作答或逾時作答，經制止後停止者。	扣該生該科考試成績 4 分。
	三、於考試期間內攜帶非應試用品如教科書、參考書、補習班文宣品、計算紙等，以及電子辭典、計算機、時鐘、鬧鐘、電子鐘、行動電話、收音機、多媒體播放器材(如：MP3、MP4 等)，和穿戴式裝置(如：智慧型手錶、智慧手環等)及其他具有傳輸、通訊、錄影、照相或計算功能之物品進入試場， 隨身放置 ，無論是否使用或發出聲響，經監試委員發現者。	扣該生該科考試成績 4 分。
	四、將電子辭典、計算機、時鐘、鬧鐘、電子鐘、行動電話、呼叫器、收音機、多媒體播放器材(如：MP3、MP4 等)，和穿戴式裝置(如：智慧型手錶、智慧手環等)及其他具有傳輸、通訊、錄影、照相或計算功能等非應試用品 放置於試場前後方 ，於考試時間內發出聲響者。	扣該生該科考試成績 2 分。
	五、考生僅能攜帶手錶為計時工具，惟電子錶應解除響鈴功能，若未解除響鈴功能， 無論隨身放置或放置於試場前後方 ，於考試期間內發出聲響者。	扣該生該科考試成績 2 分。
	六、違反試場規則、秩序，情節輕微者。	扣該生該科考試成績 2 分。

注意事項：

- 一、閱讀及批判性思考測驗、邏輯表達與資料判讀測驗所列扣分均以扣減至該科成績 1 分為限。
- 二、若有本表未規範而影響考試公平、考生權益之事項，應提各區試務委員會議討論。
- 三、凡涉及本表各項舞弊或違規行為者，除書面通知考生本人外，並另行通知其相關學校或機關究辦。

附錄七

桃連區桃園市立大園國際高級中等學校 114 學年度高級中等學校特色招生考試分發入學 簡章發售(取得)辦法

一、發售日期：114 年 2 月 15 日起

二、發售地點

(一)集體購買：

1. 本校發函桃連區各國中，調查各校購買「簡章」需求數量。

2. 各國中將簡章需求數量統計表傳真回本校 (03)3813015。

3. 簡章費用付款方式：

(1)簡章費用請向郵局購買郵政匯票或開立公庫支票，抬頭請務必詳細填寫：桃園市立大園國際高級中等學校。

(2)匯款至指定公庫，並請附匯款明細影本。

① 銀行名稱：台灣銀行中壢分行

② 戶名：桃園市立大園國際高級中等學校保管金專戶

③ 帳號：041038095173

(二)個別購買：本校警衛室。

三、簡章工本費：每份收工本費新臺幣 50 元整。

四、簡章電子檔可至本校網站：https://www.dysh.tyc.edu.tw/ischool/publish_page/55/免費下載。(簡章公告日期：114 年 1 月 15 日)

五、聯絡電話：桃園市立大園國際高級中等學校 教務處 (03)381-3001 轉 217

本校特色招生網址 QR CODE



附錄八

十二年國民基本教育相關資訊查詢管道

國中畢業生適性入學宣導網站：

<https://shs.k12ea.gov.tw/site/adapt-k12ea>



核准文號：

教育部 114年0月0日 臺教授國字第0號函備查
桃園市政府 114年0月0日 桃教高字第0號函核定

桃園市立大園國際高級中等學校 海外攬才子女專班 114 學年度招生簡章



學 校：桃園市立大園國際高級中等學校
地 址：桃園市大園區大成路二段 8 號
電 話：(03)381-3001 轉 923
傳 真：(03)381-3015
網 址：<http://www.dysh.tyc.edu.tw>

中華民國 114 年 2 月 3 日

目次

壹、依據	1
貳、招收名額	1
參、招生對象	1
肆、報名方式	2
伍、甄試時程	3
陸、甄試說明	4
柒、申請成績複查	5
捌、報到入學	5
玖、畢業條件	6
附件一	7
附件二	9
附件三	10
附件四	10

桃園市立大園國際高級中等學校海外攬才子女專班 114 學年度招生簡章

壹、 依據

(一)教育部 108 年 5 月 31 日臺教授國部字第 1080059219B 號令修正「高級中等學校辦理實驗教育辦法」。

(二)109 年 3 月 27 日臺教國署高字第 1090034090 號函國教署海外攬才子女專班協調會議會議紀錄。

貳、 招收名額

10 年級生，人數 25 人。11 年級生，人數 17 人。

參、 招生對象

應符合下列條件之一：

一、符合「外國專業人才延攬及僱用法」第 4 條規定之外國專業人才、外國特定專業人才及外國高級專業人才之子女。

(一)外國專業人才：指得在我國從事專業工作之外國人。

(二)外國特定專業人才：指外國專業人才具有中央目的事業主管機關公告之我國所需科技、經濟、教育、文化藝術、體育、金融、法律、建築設計、國防及其他領域之特殊專長，或經主管機關會商相關中央目的事業主管機關認定具有特殊專長者。

(三)外國高級專業人才：指入出國及移民法所定為我國所需之高級專業人才。

(四)專業工作：指下列工作：

1. 就業服務法第四十六條第一項第一款至第三款、第五款及第六款所定工作。
2. 就業服務法第四十八條第一項第一款及第三款所定工作。
3. 教育部核定設立招收外國專業人才、外國特定專業人才及外國高級專業人才子女專班之外國語文以外之學科教師。
4. 學校型態實驗教育實施條例、公立高級中等以下學校委託私人辦理實驗教育條例及高級中等以下教育階段非學校型態實驗教育實施條例所定學科、外國語文課程教學、師資養成、課程研發及活動推廣工作。

二、符合設於桃園立案企業聘僱之正式外籍專業人才之子女。

三、符合「境外優秀科學技術人才子女來臺就學辦法」對象之子女。

肆、 報名方式

一、 報名時間

(一)第一梯次報名日期：114年3月17日(一)至114年3月28日(五)。

(二)第二梯次報名日期：114年6月2日(一)至114年6月13日(五)。

二、 報名流程和應備資料：

1. 採網路報名，報名網址：<https://forms.gle/T5D4Ps5gkw455TUs7>
2. 另依據高級中等學校辦理實驗教育辦法第 3 條：「學校辦理實驗，應遵守下列事項：一、實驗前徵得學生本人及其父母或監護人之同意。」故請報名考生及家長詳閱後簽署學生參與海外攬才子女專班實驗教育同意書(附件三)，並上傳至報名表單內，錄取後於本校報到時繳交正本一式兩份。
3. 資料齊全且符合報名資格者，即通過第一階段，具有學生面試及家長面談機會。

三、 檢具資料及證件(可參考附件一自我檢核表)：

(一)須檢附資料如下：

1. 入學申請表(附件二)，填寫完畢後需上傳報名表單(含學生二吋脫帽半身正面照片電子檔)，正本於報到時繳交。
2. 實驗教育同意書(附件三)。
3. 申請學生之身分證或居留證及護照(外國籍者)。
4. 家長(監護人)之居留證、工作簽證及護照。
5. 申請學生及其家長(監護人)之親屬關係證明文件。
6. 申請學生之家長(監護人)工作證明(擇一)
 - (1) 就業金卡。
 - (2) 有效期內之服務單位聘函或在職證明書影本，皆須加蓋公司關防。
 - (3) 勞工保險卡影本或勞保入保證明，皆須加蓋公司關防。
 - (4) 「境外優秀科學技術人才子女來臺就學辦法」對象之子女，請檢附教育部核可之文件。
7. 最近兩年成績單乙份，成績單需蓋學校證明戳章以茲證明。
8. 書審資料(PDF 檔案一份)。

(二)上述文件請至報名表單上傳。

(三)經查驗偽造資料者，將取消報名及錄取資格。

伍、甄試時程

項目	日期	內容	地點
公告簡章	即日起至報名截止	於本校網頁公告。	本校網頁
第一梯次報名、資格審查及書面審查(第一階段)	114年3月17日(一) 至3月28日(五)	採網路報名：  https://forms.gle/T5D4Ps5gkw455TUs7 (國際事務處：03-3813001#914)	大園國際高中 國際交流處
公告第一梯次學生面試及家長面談時程	114年4月2日(三)	於本校網頁公告。	本校網頁
第一梯次學生面試/家長面談(第二階段)	114年4月9日(三) 至4月11日(五)	以視訊、實體方式進行。(依實際狀況安排)	本校網頁
公告第一梯次錄取名單	114年4月14日(一)	於本校網頁公告及寄送電子錄取通知書。	本校網頁
申請第一梯次成績複查	114年4月15日(二) 12:00前	請直接致電查詢。 (國際事務部：03-3813001#923、#913、 #914)	大園國際高中 國際交流處
第二梯次報名、資格審查及書面審查(第一階段)	114年6月2日(一) 至6月13日(五)	採網路報名：  https://forms.gle/T5D4Ps5gkw455TUs7 (國際交流處：03-3813001#914)	
公告第二梯次學生面試及家長面談時程	114年6月18日(三)	於本校網頁公告。	

第二梯次學生面試及家長面談 (第二階段)	114年6月23日(一) 至6月25日(三)	以視訊、實體方式進行。 (依實際狀況安排)	本校網頁
公告第二梯次錄取名單	114年6月26日(四)	於本校網頁公告及寄送電子錄取通知書。	
申請第二梯次成績複查	114年6月27日(五) 12:00前	請直接致電查詢。 (國際交流處：03-3813001#923、#913、 #914)	大園國際高中 國際交流處
報到入學	請見本校校網公告 時間	親自或委託辦理報到	與大園國際高中其他新生入學管道一致
報到後放棄截止	請見本校校網公告 時間	請填寫「已報到學生放棄錄取資格聲明書 (附件四)」。	大園國際高中 國際交流處

陸、甄試說明

一、第一階段：資格審查暨書面審查(共 50 分，佔總分 50%)：

項目	書寫內容指引	撰寫語言
自我介紹及報考動機	<ul style="list-style-type: none"> 使用 IB Learner Profile 介紹並剖析自己的三個優勢及三個劣勢 說明你何種程度上認同 IB mission statement 	英文，須合併為一個 PDF 檔案，於報名時上傳，且不得超過 500MB。
讀書計畫及 IBDP 選課志願	<ul style="list-style-type: none"> 說明在 IB 學制中的學習及選課規劃 DP1 選課志願清單 說明對大學升學之規畫及準備策略 	
學習歷程反思	<p>1. 針對自己學習成就最高及最低之科目皆進行自我剖析：是何種原因導致其學習表現優異／低落？自己的學習策略為何？該如何精進／改進？</p> <p>2. IB 的 Approaches to learning 指的是五種能力：溝通能力(communication skills)、社交能力(social skills)、研究能力(research skills)、思考能力(thinking skills)、自我管理技能(Self-management skills)。</p> <p>請從上述五種能力選擇一項並完成下列任務：</p>	

	<ul style="list-style-type: none"> • 描述過去某堂課的一個學習活動。 • 評估自己在該活動中如何培養該能力以及到何種程度。 • 針對上一點提出合理的解釋，若能佐以證據為佳。 	
課外活動紀錄與 反思	<ul style="list-style-type: none"> • 介紹一個你過去的課外活動 • 說明該課外活動是否符合 CAS 	
學術寫作	以 “Is knowledge relative or absolute ?” 為題寫一篇議論文，須分段。字數 500-1000 字。有引用參考資料者須在文中適當使用 APA 引用格式，並於文末附上 APA 格式之「參考資料」。	

二、 第二階段：學生面試（共 50 分，佔總分 50%）：

1. 全英文面試，時間約 15 分鐘。
2. 測試學生是否具備 IBDP 學習者圖像特質及潛能。
3. 另有家長會談，時間約 15 分鐘。

三、 錄取標準：依書面審查及面試合計之總分高低依序錄取。若超額，以書面審查之成績高低錄取。總分未達 70 分者不予錄取。

四、 錄取公告：由本校多元入學審查委員會確認後公告錄取名單。

柒、 申請成績複查

一、 申請成績複查，請依下列規定辦理：

(一)申請時間：錄取名單公告後至隔日 12：00 前，逾期不予受理。

1. 第一梯次：114 年 4 月 14 日(一)至 4 月 15 日(二)中午 12:00 前。
2. 第二梯次：114 年 6 月 26 日(四)至 6 月 27 日(五)中午 12:00 前。

(二)申請手續：依下列規定辦理，否則不予受理。

1. 致電查詢（國際交流處：03-3813001#923、916、914）。
2. E-mail 查詢(國際交流處：ibdpstaff@dysh.tyc.edu.tw)。

二、 申請複查以一次為限，且一經受理，不得以任何理由再次申請。

捌、 報到入學

一、 經錄取者，應攜帶國中畢業證書至本校報到，不得申請保留報到資格；逾期未報到者，視同放棄錄取資格。

二、 報到日期：請見本校校網公告。

三、 報到時間：請見本校校網公告。

四、報到後放棄，請填寫「已報到學生放棄錄取資格聲明書(附件四)」，截止時間請見
本校校網公告。

玖、畢業條件

一、欲取得大園國際高中的畢業文憑，學生必須符合以下條件：

1. 取得至少 150 學分；
2. 未滿 3 大過

二、若要取得得國際文憑 (IB Diploma)，學生必須符合以下條件：

1. 完成所有 CAS (創意、活動、服務) 要求；
2. 總成績不得低於 24 分；
3. 在知識論 (TOK)、拓展論文 (Extended Essay) 或其他計分科目中不得獲得「N」(未完成評分)；
4. 在知識論口試和/或拓展論文中不得獲得「E」(不及格)；
5. 任何科目/級別的成績不得為 1 分；
6. 高級課程 (HL) 或標準課程 (SL) 中，不得有 3 個或以上科目成績為 2 分；
7. 高級課程 (HL) 或標準課程 (SL) 中，不得有 4 個或以上科目成績為 3 分；
8. 高級課程 (HL) 科目總成績不得少於 12 分
9. 標準課程 (SL) 科目總成績不得少於 9 分

桃園市立大園國際高級中等學校海外攬才子女專班入學自我檢核表

一、申請入學資格

檢核區	內容
	<p>(一) 符合「外國專業人才延攬及僱用法」第4條規定之外國專業人才、外國特定專業人才及外國高級專業人才之子女。</p> <p>一、外國專業人才：指得在我國從事專業工作之外國人。</p> <p>二、外國特定專業人才：指外國專業人才具有中央目的事業主管機關公告之我國所需科技、經濟、教育、文化藝術、體育、金融、法律、建築設計、國防及其他領域之特殊專長，或經主管機關會商相關中央目的事業主管機關認定具有特殊專長者。</p> <p>三、外國高級專業人才：指入出國及移民法所定為我國所需之高級專業人才。</p> <p>四、專業工作：指下列工作：</p> <p>(一) 就業服務法第四十六條第一項第一款至第三款、第五款及第六款所定工作。</p> <p>(二) 就業服務法第四十八條第一項第一款及第三款所定工作。</p> <p>(三) 教育部核定設立招收外國專業人才、外國特定專業人才及外國高級專業人才子女專班之外國語文以外之學科教師。</p> <p>(四) 學校型態實驗教育實施條例、公立高級中等以下學校委託私人辦理實驗教育條例及高級中等以下教育階段非學校型態實驗教育實施條例所定學科、外國語文課程教學、師資養成、課程研發及活動推廣工作。</p>
	<p>(二) 符合設於桃園立案企業聘僱之正式外籍專業人才之子女。</p>
	<p>(三) 符合「境外優秀科學技術人才子女來臺就學辦法」對象之子女。</p>

(續下頁)

二、繳驗證件

檢核區	內容
	1. 入學申請表乙份及學生二吋脫帽半身正面照片壹式二張(一張黏貼於入學申請表)。
	2. 實驗教育同意書。
	3. 申請學生之身分證或居留證及護照(外國籍者)影本乙份。
	4. 家長(監護人)之居留證、工作簽證及護照(外國籍者)。
	5. 申請學生及其家長(監護人)之親屬關係證明文件影本乙份。
	6. 申請學生之家長(監護人)工作證明影本(擇一) <input type="checkbox"/> (1) 就業金卡。 <input type="checkbox"/> (2) 有效期內之服務單位聘函或在職證明書影本，須加蓋公司關防及勞工保險卡影本或勞保入保證明，須加蓋公司關防 <input type="checkbox"/> (3) 「境外優秀科學技術人才子女來臺就學辦法」對象之子女，請檢附教育部核可或教育部分發之文件。
	7. 申請學生最近兩年成績單及就學證明文件影本乙份(需蓋學校證明戳章以茲證明。)
◎請依上開順序繳交申請表及證件影本，證件不齊者將不予受理。 ◎請於報到時檢附相關文件正本以供查驗。 ◎經查驗偽造資料者，將取消報名及錄取資格。	

收件證明

查_____先生/女士為其子女_____申請入學本校海外攬才子女專班所需文件，已繳交齊全，影本文件亦已查驗與正本相符。不符合入學申請資格者，將予退還。

編號：_____ 收件人：_____ 日期：____年____月____日

桃園市立大園國際高級中等學校海外攬才子女專班入學申請表

姓名	中文		性別		國籍		照片 (3.5cmX5 cm)
	英文						
出生年/月/日		_____/_____/_____/	出生地				
學歷背景		校名 _____ 年級及學制 _____					
E-mail							
家長	姓名		與學生關係				
	國籍						
	通訊處					電話	住家
							手機
	服務機關	機關名稱		職稱		聯絡電話	
E-mail							

附件三

- 學校留存(請勾選)
同意人留存(請勾選)

桃園市立大園國際高級中等學校
學生參與海外攬才子女專班實驗教育同意書

學生本人_____及法定代理人(或監護人)_____已透過各種管道瞭解大園國際高中辦理國際文憑課程(海外攬才子女專班)相關規範，完全明瞭並同意桃園市立大園國際高級中等學校(以下簡稱本校)之實驗教育計畫內容、相關注意事項與個人義務。

一、家長之注意事項與義務

- (一) 清楚IBO之精神理念、課程規範與畢業要求，全力配合學校之各項時程安排。
- (二) 參加學校辦理之親師座談會、選課及升學說明會以及各類與IB課程相關之會議或工作坊，共同建立親師良善互動關係，並協助學生完成本校實驗教育之學習。
- (三) 理解核心課程(EF、TOK、CAS)的重要性，並盡力支持學生參與CAS項目。
- (四) 理解學術誠實政策的重要性，並引導學生遵守學術倫理。
- (五) 明確知道國際文憑課程規劃中沒有全民國防教育課程，故學生未能辦理折抵役期。
- (六) 明確知道學生之成績評量機制與普通高中不同，故未能透過繁星推薦申請國內大學。
- (七) 詳細評估學生之語言(建議中、英語皆須達A2水平以上)與自主學習能力是否足以因應課程之學習與要求。
- (八) 每學期除學雜費外，另須繳交「IB課程相關費用」至本校家長會帳戶。本筆專款用於國際文憑課程專班之課程項目，並於期末公布支出明細以供參閱。

二、學生之注意事項與義務

- (一) 清楚IBO之精神理念、課程規範與畢業要求，全力配合學校之各項時程安排。
- (二) 積極參與課程，遵守生活規範，培養自主學習與思考探究之能力，盡力完成實驗教育之學習。
- (三) 理解本校之評量政策，並遵守相關規定。
- (四) 理解本校之學術誠實政策，並遵守學術倫理。
- (五) 明確知道國際文憑課程規劃中沒有全民國防教育課程，故未能辦理折抵役期。
- (六) 明確知道課程之成績評量機制與普通高中不同，故未能透過繁星推薦申請國內大學。
- (七) 詳細評估自身之語言(建議中、英語皆須達A2水平以上)與自主學習能力是否足以因應課程之學習與要求。

備註：

1. 本同意書一式兩份，由同意人及本校各執一份。
2. 學校型態實驗教育實施條例第6條第1項：實驗教育之實施應事前徵得學生本人及其法定代理人(或監護人)之同意或事先載明於招生簡章中；第2項：接受學生本人及其法定代理人退出實驗教育之申請，不得以任何理由拒絕；第3項：學生不適應實驗教育時，應由學校輔導其轉學。

學生姓名：_____ 身份證字號：_____

法定代理人(或監護人)簽名：_____ 與學生關係：_____

中華民國 年 月 日

附件四

桃園市立大園國際高級中等學校海外攬才子女專班入學申請

已報到學生放棄錄取資格聲明書

第一聯 錄取學校存查聯

姓名		身分證統一編號		電話	
本人自願放棄貴校之入學錄取資格，絕無異議，特此聲明。					
此致_____					
(錄取學校全銜)					
學生簽章：_____					
父母雙方(或監護人)簽章：_____					

日期：114 年 月 日					
錄取學校蓋章					

桃園市立大園國際高級中等學校海外攬才子女專班入學申請

已報到學生放棄錄取資格聲明書

第二聯 考生存查聯

姓名		身分證統一編號		電話	
本人自願放棄貴校之入學錄取資格，絕無異議，特此聲明。					
此致_____					
(錄取學校全銜)					
學生簽章：_____					
父母雙方(或監護人)簽章：_____					

日期：114 年 月 日					
錄取學校蓋章					

注意事項：

- 一、錄取考生欲放棄錄取資格者，請填妥本聲明書並經學生、父母雙方或監護人親自簽章後，於(本校公告時間)由考生或家長親自送至錄取學校辦理。
- 二、錄取學校於聲明書蓋章後，將第一聯撕下由學校存查，第二聯由考生領回。
- 三、聲明放棄錄取資格手續完成後，不得以任何理由撤回，請考生及家長慎重考慮。



Taoyuan Municipal Dayuan International Senior High School
No.8, Sec. 2, Dacheng Rd., Dayuan Dist., Taoyuan City 337, Taiwan (R.O.C.)
Phone: 03-3813001 | TAX: 03-3813015

Admissions Guide for the International Class in Dayuan International Senior High School

➤ APPLICATION REQUIREMENTS

Parents of applicants who seek admission to the International Class in Dayuan International Senior High School should meet **ONE** of the following qualifications :

1. The children of foreign professionals, specific foreign professionals, and foreign senior professionals as defined in Article 4 of the "**Act for the Recruitment and Employment of Foreign Professionals.**" Terms used in this Act are defined as follows:
 - (1) "Foreign professionals" refer to foreigners permitted to engage in professional work in Taiwan.
 - (2) "Foreign special professionals" refer to foreigners who possess special expertise needed by Taiwan in science & technology, the economy, education, culture & the arts, sports, finance, law, architectural design, national defense, and other fields, as announced by the central competent authority of the industry concerned, or who has been recognized by the Competent Authority in consultation with the central competent authority of the industry concerned as possessing special expertise.
 - (3) "Foreign high-level professionals" refer to high-level foreign professionals as defined by the Immigration Act.
 - (4) "Professional work" refers to the following work:
 - i. Work as specified in Article 46 Paragraph 1 Subparagraphs 1 to 3, 5 and 6 of the Employment Service Act.
 - ii. Work as specified in Article 48 Paragraph 1 Subparagraphs 1 and 3 of the Employment Service Act.
 - iii. A teacher of a subject other than a foreign language in a special class approved by the Ministry of Education for the children of foreign professionals, foreign special professionals, and foreign high-level professionals.
 - iv. Work in teaching academic subject or foreign language courses, teacher training, curriculum development, and activity promotion, as specified in the Enforcement Act for School-based Experimental Education, the Act Governing the Commissioning of the Operation of Public Schools at Senior High School Level or Below to the Private Sector

for Experimental Education, and the Enforcement Act for Non-school-based Experimental Education at Senior High School Level or Below.

2. Children of officially employed foreign professional work for companies registered in Taoyuan.
3. Children who are eligible for the "Regulations for Children of Outstanding Overseas Scientific and Technological Talent Studying in Taiwan."

(<https://law.moj.gov.tw/ENG/LawClass/LawAll.aspx?pcode=H0060024>)

➤ **ADMISSION PROCEDURE**

1. Application Periods:

- 1st Application Round: March 17, 2025 to March 28, 2025
- 2nd Application Round: June 2, 2025 to June 13, 2025

2. Application Process and Required Documents:

(1) Online Application: Application Website: <https://forms.gle/T5D4Ps5gkw455TUs7>

(2) According to Article 3 of the "Regulations Governing Experimental Education in Senior Secondary Schools": "Schools conducting experimental education must adhere to the following: Obtain the consent of the student and their parents or guardians prior to the enrollment."

Therefore, applicants and their parents must carefully review and sign the Consent Form for Participation in the Experimental Education Program for the Overseas Recruitment Class (Attachment 3). The signed form must be uploaded to the online application form, and two hard copies must be submitted during registration at the school upon admission.

(3) Applicants with complete documents and who meet the eligibility criteria will pass the first-stage qualification and document review and qualify for a student interview and parent meeting opportunity.

3. Required Documents and Certificates (Refer to **Attachment 1: Self-Checklist for Application**):

(1) **Required Documents**

1. **Application Form** (Attachment 2): Upload an electronic version to the application platform, including a passport photo of the student. The original hard copy must be submitted during registration.
2. **Consent Form for Experimental Education (Attachment 3).**
3. **Student's Identification Document or Residence Permit and Passport (for non-Taiwanese applicants).**
4. **Parent's/Guardian's Residence Permit, Work Visa, and Passport.**
5. **Proof of Relationship** between the applicant and their parents/guardians.

6. Parent's/Guardian's Proof of Employment (one of the following):

- (1) Employment Gold Card.
- (2) A valid employment contract or certificate of employment stamped with the company seal.
- (3) A copy of the labor insurance card or proof of labor insurance enrollment, stamped with the company seal.
- (4) For children of outstanding overseas scientific and technological talent, provide documents approved by the Ministry of Education.

7. Academic Transcripts for the Past Two Years: Must be stamped by the school for verification.

8. Admission Portfolio: Submit as a single PDF file.

- (2) **All documents must be uploaded to the application platform.**
- (3) **Applicants found to have submitted falsified documents will have their application and admission canceled.**

➤ **ADMISSION PROCESS TIMELINE**

Admission Process	Dates	Note
1 st Application Opens	March 17 to March 28, 2025	Online application:  https://forms.gle/T5D4Ps5gkw455TUs7
1 st Interview Announcement	April 2, 2025	School website interview and parent meeting schedules announced on the school website.
1 st Admission Interviews (Parent and Applicant)	April 9 to April 11, 2025	Conducted via video conference or in person (depending on circumstances).
1 st Result Announcement	April 14, 2025	Results published on the school website and sent via email.
Request for Admission Score Review (1 st Application)	By 12:00 on April 15, 2025	Inquiries via phone to the International Affairs Office. (Tel: 03-3813001#923, #913, #916)

2 nd Application Opens	June 2 to June 13, 2025	Online application:  https://forms.gle/T5D4Ps5gkw455TUs7
2 nd Interview Announcement	June 18, 2025	Interview and parent meeting schedules announced on the school website.
2 nd Admission Interviews (Parent and Applicant)	June 23 to June 25, 2025	Conducted via video conference or in person (depending on circumstances)
2 nd Result Announcement	June 26, 2025	Results published on the school website and sent via email.
Request for Admission Score Review (2 nd Application)	By 12:00 on June 27, 2025	Inquiries via phone to the International Affairs Office. (Tel: 03-3813001#923, #913, #916)
Enrollment	School website	Venue: DYISH
Admission Withdrawal	School website	Submit the “2025 International Class Admission Withdrawal Form” to the Department of International Affairs

➤ ASSESSMENT PROCESS OVERVIEW

1. First Stage: Eligibility and Document Review (50 points, 50% of total score)

Item	What should be included in Admission Portfolio	Note
Self-Introduction and Motivation	<ul style="list-style-type: none"> Use the IB Learner Profile to analyze three of your strengths and three areas for improvement. Explain to what extent you agree with the IB Mission Statements 	The document must be in English, combined into a single PDF file, uploaded to the application platform, and must not exceed 500MB.
Study Plan & IBDP Course Preferences	<ul style="list-style-type: none"> Detail your learning and subject selection plans within the IB framework. Provide a list of your DP1 subject preferences. Describe your university plans and strategies for preparation. 	

<p>Reflection on Learning Experiences</p>	<ol style="list-style-type: none"> 1. Analyze your best and worst academic performances: <ul style="list-style-type: none"> ○ What factors contributed to your success or challenges in these subjects? ○ What strategies did you use, and how can you improve? 2. Choose one of the IB Approaches to Learning skills (communication, social, research, thinking, or self-management): <ul style="list-style-type: none"> ○ Describe a learning activity in a past lesson. ○ Evaluate how you developed this skill and to what extent you have achieved the skill. ○ Provide a reasonable explanation, with evidence if possible. 	
<p>Extracurricular Activities</p>	<ul style="list-style-type: none"> · Introduce a past extracurricular activity · Explain whether the activity aligns with CAS (Creativity, Activity, Service). 	
<p>Academic Writing</p>	<ul style="list-style-type: none"> · Write an essay on the topic “Is knowledge relative or absolute?” · The essay must be 500-1000 words, structured in paragraphs, and use APA citation format if sources are used with a reference list at the end. 	

2. Second Stage: Admission Interviews (50 points, 50% of total score)
 - (1) The interview will be conducted in English and will last approximately 15 minutes.
 - (2) It assesses whether the student exhibits characteristics and potential aligned with the IB Learner Profile.
 - (3) Additionally, there will be a 15-minute parent meeting.

3. Admission Criteria

Admission will be based on the total score from document review and the interview. If there are more eligible applicants than available spots, those with higher document review scores will be prioritized. Applicants with a total score below 70 will not be admitted.

4. Admission Results

Results will be confirmed by the school's Admission Review Committee and published on the school website.

➤ **REQUEST FOR ADMISSION SCORE REVIEW**

1. Applicants may request a review of their scores by following these guidelines:
 - (1) Application Period

Requests must be submitted by 12:00 PM on the day following the announcement of admission results. Late submissions will not be accepted.

 - 1st Application: April 14 to April 15, 2025 (before 12:00 PM).
 - 2nd Application: June 26 to June 27, 2025 (before 12:00 PM).
 - (2) Application Procedure:

Contact the school through the following channels:

 - **Phone:** International Affairs Office: +886 (3) 381-3001 ext. 923, 916, 914
 - **Email:** ibdpstaff@dysh.tyc.edu.tw
2. Only one review request per applicant is allowed. Once processed, no further requests will be accepted for any reason.

➤ **REGISTRATION AND ENROLLMENT**

1. Registration Requirements:

- Admitted students must bring their junior high school graduation certificate to complete registration at the school.
- Deferred registration is not allowed; failure to register by the deadline will be considered a forfeiture of admission.

2. Registration Date and Time:

- Specific registration dates and times will be announced on the school's website.

3. Withdrawal After Registration:

- Students who wish to withdraw after registration must fill out the "Statement of Withdrawal from Admission Qualification" (Attachment 4).
- The deadline for withdrawal will also be announced on the school's website.

➤ GRADUATION REQUIREMENTS

1. To earn a diploma in DYISH, students must

- (1) have at least 150 credits;
- (2) have fewer than three major demerits

2. To earn an IB diploma, students must

- (1) meet all CAS (Creativity, Activity, Service) requirements;
- (2) earn no less than a score of 24 in total;
- (3) not be given an N for Theory of Knowledge, Extended Essay or for a contributing subject;
- (4) not be given an E for the Theory of Knowledge oral exam and/or the Extended Essay;
- (5) not have a score of 1 in any subject/level;
- (6) not have a score of 2 three or more times (Higher Level or Standard Level);
- (7) not have a score of 3 four or more times (Higher Level or Standard Level);
- (8) not have fewer than 12 points on HL subjects;
- (9) not have fewer than 9 points on SL subjects

Attachment 1: Taoyuan Municipal Dayuan International High School Admission Self-Checklist for the Overseas Recruitment Program

1. Eligibility Criteria

Checklist	Details
	<p>1. The children of foreign professionals, specific foreign professionals, and foreign senior professionals as defined in Article 4 of the "Act for the Recruitment and Employment of Foreign Professionals." Terms used in this Act are defined as follows:</p> <ol style="list-style-type: none"> (1) "Foreign professionals" refer to foreigners permitted to engage in professional work in Taiwan. (2) "Foreign special professionals" refer to foreigners who possess special expertise needed by Taiwan in science & technology, the economy, education, culture & the arts, sports, finance, law, architectural design, national defense, and other fields, as announced by the central competent authority of the industry concerned, or who has been recognized by the Competent Authority in consultation with the central competent authority of the industry concerned as possessing special expertise. (3) "Foreign high-level professionals" refer to high-level foreign professionals as defined by the Immigration Act. (4) "Professional work" refers to the following work: <ol style="list-style-type: none"> i. Work as specified in Article 46 Paragraph 1 Subparagraphs 1 to 3, 5 and 6 of the Employment Service Act. ii. Work as specified in Article 48 Paragraph 1 Subparagraphs 1 and 3 of the Employment Service Act. iii. A teacher of a subject other than a foreign language in a special class approved by the Ministry of Education for the children of foreign professionals, foreign special professionals, and foreign high-level professionals. iv. Work in teaching academic subject or foreign language courses, teacher training, curriculum development, and activity promotion, as specified in the Enforcement Act for School-based Experimental Education, the Act Governing the Commissioning of the Operation of Public Schools at Senior High School Level or Below to the Private Sector for Experimental Education, and the Enforcement Act for Non-school-based Experimental Education at Senior High School Level or Below.
	<p>2. Children of officially employed foreign professional work for companies registered in Taoyuan.</p>
	<p>3. Children who are eligible for the "Regulations for Children of Outstanding Overseas Scientific and Technological Talent Studying in Taiwan." https://law.moj.gov.tw/ENG/LawClass/LawAll.aspx?pcode=H0060024</p>

(Continued on next page)

2. Document Submission

Checklist	Required Documents
	1. One copy of the admission application form and two passport photos (one photo must be attached to the admission application form)
	2. Consent form for participation in the Experimental Education Program
	3. A copy of the applicant's identification card, residence permit, and passport (for non-Taiwanese students).
	4. A copy of the parent's (guardian's) residence permit, work visa, and passport (for foreigners).
	5. A copy of proof of the relationship between the applicant and their parent(s) (guardian).
	6. A copy of the applicant's parent(s) (guardian) type of employment. Submit one of the following: <input type="checkbox"/> (1) Employment Gold Card. <input type="checkbox"/> (2) A copy of a valid employment letter or proof of employment, stamped with the company's seal, and a copy of the labor insurance card or proof of labor insurance enrollment, also stamped with the company's seal. <input type="checkbox"/> (3) For children eligible under the "Regulations for Children of Outstanding Overseas Scientific and Technological Talent Studying in Taiwan," please provide documents approved or issued by the Ministry of Education.
	7. Submit transcripts for the past two years with the school's official stamp.
Note: <ul style="list-style-type: none"> • Documents must be submitted in the specified order. Applications with incomplete documents will not be processed. • Original copies of all documents must be presented during registration for verification. • Falsified documents will result in disqualification from application and admission. 	

Proof of Receipt

This is to certify that Mr./Ms. _____ has submitted all required documents for their child's application to the International Class in Dayuan International Senior High School. Copies of the submitted documents have been verified against the originals. Applicants who do not meet the eligibility criteria will have their applications returned.

Reference Number: _____

Recipient: _____

Date: _____

Attachment 2: Application Form
 Taoyuan Municipal Dayuan International Senior High School
 Overseas Recruitment Program for Children of Foreign Professionals

Name (English)		Gender	Nationality	Photo: (3.5cm X 5cm)
Name (Chinese)				
Date of Birth	____/____/____ (yyyy/mm/dd)	Place of Birth		
Educational Background	School Name		Grade and Program	
E-mail				
Parent/Guardian Information				
Name		Relationship to Student		
Nationality				
Address			Phone Number	telephone:
				cell phone:
Employer	Company name	Company Position	Company Contact Phone	
E-mail				

Attachment 3

Taoyuan Municipal Dayuan International Senior High School Consent Form for Participation in the Experimental Education Program for the Overseas Recruitment Class

We, the student (**Name:** _____) and the legal guardian(s) (**Name:** _____), have thoroughly reviewed and understood the regulations and requirements of the International Baccalaureate (IB) curriculum offered by Taoyuan Municipal Dayuan International Senior High School (hereafter referred to as "the school"). We fully acknowledge and agree to the content, obligations, and responsibilities outlined in the school's experimental education plan.

Responsibilities and Obligations for Parents/Guardians:

1. Fully understand the spirit, principles, curriculum standards, and graduation requirements of the IB program, and cooperate with the school in scheduling and organizing activities.
2. Attend school-organized events such as parent-teacher conferences, course selection and university planning workshops, and IB curriculum-related meetings or seminars to maintain a collaborative relationship with the school and support the student's educational experience.
3. Recognize the importance of the core IB components (Extended Essay, Theory of Knowledge, and CAS) and actively support the student's participation in CAS activities.
4. Emphasize the importance of academic honesty policies and guide the student in adhering to academic ethics.
5. Understand that the IB curriculum does not include courses in national defense education, meaning students are not eligible for military service exemptions.
6. Be aware that the grading system in the IB curriculum differs from that of regular senior high schools, and students are not eligible for domestic university admission through the "Star Plan" recommendation program.
7. Carefully evaluate whether the student's language abilities (both Chinese and English recommended at A2 or above) and independent learning skills are sufficient to meet the curriculum's demands.
8. In addition to tuition and fees, agree to pay "IB-related fees" each semester to the school's parent association account. These funds are used exclusively for IB program activities, with a detailed financial report provided at the end of each semester.

Responsibilities and Obligations for Students:

1. Fully understand the spirit, principles, curriculum standards, and graduation requirements of the IB program and actively cooperate with all school activities and schedules.
2. Participate actively in courses, adhere to school regulations, develop independent learning and critical thinking skills, and strive to complete the experimental education program.
3. Understand and follow the school's assessment policies.
4. Adhere to the school's academic honesty policies and maintain academic integrity.
5. Be aware that the IB curriculum does not include courses in national defense education, meaning students are not eligible for military service exemptions.
6. Understand that the grading system in the IB curriculum differs from that of regular senior high schools, and students are not eligible for domestic university admission through the "Star Plan" recommendation program.
7. Carefully assess your language abilities (both Chinese and English recommended at A2 or above) and independent learning skills to ensure readiness for the curriculum.

Notes:

1. This consent form is issued in duplicate, with one copy retained by the school and the other by the signatories.
2. According to Article 6 of the "Regulations Governing Experimental Education in Schools," students and their legal guardians must consent to participate in experimental education. They may also apply to withdraw at any time. The school must assist students who cannot adapt to the program in transferring to other schools.

Student Name: _____ **ID Number:** _____

Legal Guardian(s) Signature(s): _____

Relationship to Student: _____

Date: _____

Attachment 4

Taoyuan Municipal Dayuan International Senior High School
Statement of Withdrawal from Admission Qualification

For School Records

Name		ID Number		Phone Number	
<p>I, the undersigned, voluntarily withdraw my admission qualification to your school without any objection. To: _____ (Full Name of the Admitting School)</p> <p style="text-align: right;">Student's Signature : _____</p> <p style="text-align: right;">Parents'/Guardians' Signatures : _____</p> <p style="text-align: right;">Date : _____</p>					
School Seal					

Taoyuan Municipal Dayuan International Senior High School
Statement of Withdrawal from Admission Qualification

For Applicant Records

Name		ID Number		Phone Number	
<p>I, the undersigned, voluntarily withdraw my admission qualification to your school without any objection. To: _____ (Full Name of the Admitting School)</p> <p style="text-align: right;">Student's Signature : _____</p> <p style="text-align: right;">Parents'/Guardians' Signatures : _____</p> <p style="text-align: right;">Date : _____</p>					
School Seal					

Notes:

1. Applicants who wish to withdraw their admission must complete this statement and have it signed by the student and both parents/guardians. The form must be personally submitted to the admitting school by the applicant or their parents/guardians within the announced deadline.
2. Once the withdrawal procedure is completed, it cannot be revoked for any reason. Applicants and parents/guardians are advised to consider their decision carefully.